LA RAZÓN

DIARIO INDEPENDIENTE DE INFORMACIÓN GENERAL · **MIÉRCOLES 11 DE NOVIEMBRE DE 2026** · AÑO XXVIII · 10.156 · PRECIO 2,00 € · **EDICIÓN NACIONAL**

FOTOS: EFE/POOL



Don Felipe y Doña Letizia mostraron su profundo afecto a los presentes en el acto religioso celebrado en la Catedral de Toledo

Los Reyes arroparon en su dolor a los familiares de las víctimas de Urda

El arzobispo de Toledo, con Sánchez ausente, pidió en la homilía que se «asuman responsabilidades»

El Gobierno amplía ahora las medidas de seguridad y da más poder a los maquinistas para parar trenes



Representantes políticos presentes en la Catedral

En un ambiente de emoción contenida, solo rota por los llantos de los familiares presentes, se celebró ayer en la Catedral de Toledo el solemne funeral por las víctimas del accidente de tren de Urda, en el que fallecieron 69 personas. Felipe VI y Doña Letizia arroparon con su presencia a los asistentes a la ceremonia, a la que faltó el presidente del Gobierno, Pedro Sánchez, que alegó que debía acudir a grabar un pódcast electoral.



Alberto Núñez Feijóo, Juan Jesús Vivas y Fernando López Miras

Editorial *Sánchez se esconde de las víctimas de Urda* P. 3 y 8 a 13

Apuntes

Dice el ministro que es una profesión sin riesgo



Alfredo Semprún

Dos policías nacionales revisan un paquete sospechoso depositado en el rellano de una vivienda, en Oviedo. Se dan cuenta de que es un explosivo, que hay un detonador, y en lugar de salir corriendo, que es lo que hubiéramos hecho cualquiera de nosotros, deciden sacarlo a la calle para evitar daños a los vecinos. No hay suerte. Les estalla en las manos y uno muere, y el compañero lucha en estos momentos por su vida. Pero el ministro más reprobado de la democracia, Fernando Grande-Marlaska, sostiene que ser policía o guardia civil no es abrazar una profesión de riesgo lo que, en momentos trágicos como el presente, cuando somos plenamente conscientes de lo que supone jugarse la vida por encima de la propia, cuando vuelven ecos malditos de los años del plomo etarra, nos deja perplejos, encerrados en el laberinto kafkiano en el que nos ha encerrado el sanchismo, donde nada es verdad ni es mentira, solo relato y conveniencia política. Déjenme que les proponga un ejercicio mental. Se parte del hecho de que el idioma español supone para España el 16 por ciento del PIB nacional, cifra que resulta de conjugar demografía, cultura y economía inducida, para preguntarnos qué valor, qué precio le pondríamos a la seguridad ciudadana tal y como la experimentamos en



Solo una sociedad suicida mira para otro lado cuando el poder machaca a sus mejores servidores

España. No les quepa duda de que nuestros hermanos de Iberoamérica, desde el Bravo del Norte al Estrecho de Magallanes, nos dirán que no hay dinero suficiente para pagar la tranquilidad, la seguridad jurídica y la libertad personal que disfrutamos los españoles. Que se trata de uno de esos bienes intangibles que, una vez perdidos, convierten la vida en una angustia continua, sembrada de desconfianza, alambre de espino, cristales tintados, y «oasis» vallados donde habitan, como en clausura, los más ricos. La vida pendiente de un mapa interactivo de zonas rojas, horarios malos y peligros que viajan en taxi. Pues bien, ese milagro español descansa fundamentalmente sobre la profesionalidad, el esfuerzo y el espíritu de sacrificio de los hombres y mujeres que forman parte de nuestros Cuerpos y Fuerzas de Seguridad. También, por supuesto, de unos jueces y fiscales que rayan en la excelencia, forjados en los conceptos de mérito y capacidad, que garantizan la aplicación de la Justicia y que, al contrario de lo que sucede en muchas partes del mundo, dan seguridad a la población de que las investigaciones judiciales siguen caminos rectos sin influencias bastardas. Y, sin embargo, nos hallamos ante un Gobierno que no trata bien a sus policías y guardias civiles, que insulta a los jueces y que ha tratado de manipular a la Fiscalía como si fuera la guardesa de su finca. Un Gobierno que mantiene el agravio comparativo más indignante con los sueldos más altos de los policías autonómicos y municipales, y que se niega reconocer la consideración de profesión de riesgo a unos funcionarios que todos los días se la juegan para que sus conciudadanos puedan vivir en libertad. Solo una sociedad ciega y suicida puede permitirse no cuidar a esos hombres y mujeres que son uno de los pilares de su riqueza y de su modo de vida. Solo una sociedad estúpida mira para otro lado cuando desde el poder se machaca a sus mejores servidores. Pero ahí está Marlaska, a lo suyo, sin que se le mueva un músculo de la cara.

A pesar del...

Warren, laico; Unai, lindo



Carlos Rodríguez Braun

Warren Sánchez, el hombre que tiene todas las respuestas, reveló todo su talento al justificar así su ausencia en el funeral por las víctimas del desastre de Urda: «Yo siempre he ido a ceremonias aconfesionales. Nunca he ido a oficios religiosos, que respeto profundamente. No lo he hecho nunca».

Mentía, claro, y rápidamente la prensa no adicta recordó que sí había estado en funerales católicos. Pero no vamos ahora a llevarnos las manos a la cabeza porque Warren mienta, cuando no hace otra cosa. La cuestión es por qué miente, porque el laicismo, supuestamente progresista, plural y tolerante, es una mera excusa.

Ignacio Camacho estuvo certero en ABC, recordando que en un funeral lo que cuenta es el credo de los muertos, y que Warren y todos los demás no creyentes pueden ir a funerales guardando un respetuoso silencio, sin participar en la liturgia: «La razón real de su ausencia en Toledo es la cobardía, la falta de coraje para dar la cara, el temor a escuchar reproches sobre la responsabilidad del Gobierno en las causas del siniestro».

La estratagema de Warren es repetida por sus terminales mediáticas e ideológicas, siempre diestras a la hora de eludir cualquier responsabilidad de la política de la izquierda en los males que afligen a la sociedad. Aquí si hay algún problema es por culpa de la derecha y del liberalismo vesánico que impiden que el gasto público y el intervencionismo crezcan sin límite para conducirnos al paraíso socialista de la plena igualdad bajo la benévola bota del Estado social.

Pero si al galgo de Paiporta le asusta el pueblo en la calle, a sus amigos sindicalistas les gusta, siempre que sea para protestar valientemente contra la oposición. Declaró Unai Sordo a El Mundo: «Si PP y Vox se sienten apelados por las reivindicaciones, por algo será».

No será por los privilegios de CC OO y UGT, por los 500 millones de subvenciones, por los edificios públicos cedidos gratis, por los 1.900 millones que cuestan los liberados, ni por el paro de unos trabajadores que en su 90 % rechazan afiliarse, como denuncia el último informe del Instituto Juan de Mariana.

Con ser todo eso escandaloso, en el fondo empalidece frente al siniestro ardid totalitario: si protestamos, por algo será, es decir, la culpa es nuestra, no del poderoso al que criticamos. Qué lindo.

Las caras de la noticia



Ignacio Galán
Presidente de Iberdrola

Iberdrola duplicará inversiones hasta los 6.000 millones en redes eléctricas en España.
Iberdrola, compañía líder en energías renovables, duplicará sus inversiones en redes eléctricas en España hasta alcanzar los 6.000 millones para seguir reforzando unas infraestructuras esenciales para el crecimiento.



Alberto Núñez Feijóo
Presidente del PP

Presenta un sólido plan para la reconstrucción nacional.
El líder del Partido Popular ha presentado su programa electoral con el objetivo de poner en marcha un nuevo gobierno para «recuperar España». Un «Plan de Reconstrucción Nacional» para recuperar la economía y la inversión en servicios públicos.



https://t.me/CADA48H

Elma Saiz
Ministra de Inclusión y Seguridad Social

Vuelven a subir los hogares que tienen que recurrir al IMV.
El Ingreso Mínimo Vital (IMV) ha llegado en octubre a 911.274 hogares en los que viven 2.781.679 personas, lo que supone un incremento de 418.125 beneficiarios frente al mismo mes del año pasado, un alza del 17,7%.



https://t.me/CADA48H https://t.me/CADA48H

Editorial

Sánchez se esconde de las víctimas de Urda

La ausencia del presidente del Gobierno en el funeral de Urda vuelve a evidenciar su más que preocupante falta de sensibilidad institucional y a situar el cálculo político por encima del respeto a las víctimas, sus familias y a la institución que representa, el Gobierno de todos los españoles. Un presidente de la nación no puede permitirse el lujo de calcular el coste político de sus decisiones, ni recurrir a la estrategia de comunicación, ni de precampaña electoral ni atenerse a conveniencias partidistas que justifiquen mirar hacia otro lado en esta tragedia. El funeral por las víctimas del accidente ferroviario de Urda era uno de esos momentos para vestirse por los pies, y el presidente del Gobierno ha optado por quedar de nuevo desnudo ante los españoles con su ausencia. Mientras los Reyes han vuelto a demostrar su calidad humana e institucional con su acompañamiento a las familias en representación de todo un país, el presidente del Gobierno ha preferido quedarse al margen y delegar su presencia en el vicepresidente primero, Carlos Cuerpo, en la ministra de Defensa, Margarita Robles, y en dos ministras más de relleno, Milagros Tolón y Mónica García. Una representación que el Gobierno se apresuró a calificar de «alta», pero que difícilmente puede ocultar la ausencia más significativa de todas, la de quien debería asumir personalmente la máxima responsabilidad política del Ejecutivo. La explicación ofrecida por Sánchez, escudándose en que no asiste a funerales católicos, resulta especialmente poco convincente, por no decir ridícula. Su presencia en la misa de la Sagrada Familia de Barcelona y en celebraciones religiosas vinculadas al Papa contradice ese argumento y alimenta una pregunta inevitable: ¿por qué entonces no puede estar junto a las familias de Urda? Si no quería acudir, al menos debería tener la decencia de reconocerlo sin recurrir a justificaciones que no resisten la hemeroteca. Detrás de esta decisión vuelve a imponerse el cálculo electoral. En plena precampaña, Sánchez parece más preocupado por evitar imágenes incómodas, titulares adversos y el desgaste que una tragedia ferroviaria puede provocar en su Gobierno y en el electorado que por asumir el deber moral de acompañar a quienes han perdido a sus seres queridos. Incluso el temor a una reacción de rechazo de los familiares podría explicar una ausencia que, lejos de evitar el reproche público, lo multiplica. La responsabilidad institucional no consiste únicamente en enviar representantes, aprobar comunicados o prometer investigaciones. También exige dar la cara cuando las circunstancias son dolorosas, incómodas y políticamente difíciles. Gobernar implica asumir responsabilidades, no esconderse cuando llegan las consecuencias. Urda no necesitaba un presidente pendiente de las encuestas. Necesitaba un presidente presente.

Puntazo

Una huelga contra la oposición

Una huelga general siempre debe tener como destinatario inequívoco al Gobierno. La protesta debería ir con quien le corresponde gobernar, tomar decisiones y asumir las consecuencias de sus políticas. Sin embargo, en la «era sanchista», nada se sostiene con una lógica política. Cuando los sindicatos convocantes están más preocupados por señalar a la oposición que por exigir responsabilidades al Ejecutivo, la huelga pierde su sentido y se confunde peligrosamente con una operación orquestada desde Moncloa. La independencia sindical debería ser una condición esencial para representar a los trabajadores. Por eso resulta cuestionable que la huelga siga unas directrices políticas por encima de las reivindicaciones laborales que deberían justificarla. Los sindicatos tienen todo el derecho a protestar, pero también la obligación de explicar a quién reclaman responsabilidades.



BARRIO

El submarino

Oviedo como síntoma

Ya señalamos días atrás que la principal preocupación de expertos en seguridad y asociaciones policiales que se han reunido con representantes de la oposición es el salto exponencial en la violencia de los delincuentes. Lo sucedido en Oviedo, con una bomba trampa, confirma los temores expresados. De ahí que, ante un posible cambio de Gobierno, los ámbitos de las FCSE muestran un interés evidente por quién podría ocupar la cartera de Interior y sus terminales.

Fact-checking

Sisse Marie Welling
Alcaldesa de Copenhague



La información

Copenhague prohíbe los anuncios de viajes aéreos en las marquesinas de autobús y en los carteles del metro.
El Ayuntamiento de Copenhague, que preside Sisse Marie Welling, ha prohibido los anuncios de viajes en avión en los espacios publicitarios de las marquesinas de autobús y de las estaciones de metro. La decisión fue tomada por el pleno municipal y está fundamentada en que los viajes en avión contribuyen al cambio climático por las emisiones de CO_2 que se generan en los vuelos, provocando la contaminación del aire.

La investigación

La alcaldesa Sisse Marie Welling , pertenece al Partido de la Izquierda Verde, que, junto a otros de izquierdas, son los impulsores de esta prohibición, que afecta solo a los espacios publicitarios que dependen del Ayuntamiento y a bienes y servicios, no a empresas en general. Otras ciudades como Ámsterdam y Edimburgo también han impuesto este tipo de restricciones, cuyo impacto es más de carácter político que de luchas efectiva contra la contaminación.

El veredicto

✓

VERDADERO. El ayuntamiento ha prohibido no solo los anuncios de viajes en avión, sino de todos los que generen contaminación por el uso de combustibles fósiles, como los coches o los cruceros de pasajeros.

Sin anestesia

Menos mal que no pasa nada por no tener presupuestos...



Erik Montalbán

No le dice una verdad ni al médico. «Nunca he asistido a oficios religiosos», dice Pedro Sánchez para excusar su impresentable ausencia en el funeral por los 69 muertos en el accidente de tren de Urda. Y se queda tan ancho. El único problema es que ha ido al menos a tres funerales católicos desde que es presidente –el de la cantante Montserrat Caballé, el del presidente del Parlamento Europeo David Sassoli y el del expresidente socialista de Extremadura Guillermo Fernández Vara. Y este mismo mes de junio, sin ir más lejos, estuvo junto al Papa León XIV en la misa que ofició en la Sagrada Familia de Barcelona.

Lo que pasa es, sencillamente, que Sánchez no se atreve a estar cara a cara con los familiares que han perdido a sus seres queridos no por un accidente inevitable, sino porque el líder socialista decidió que tenía que ser presidente a toda costa. Urda, como Adamuz, es un problema de dinero. El Gobierno dice que invierte todo lo que tiene en mantenimiento ferroviario, pero que no puede invertir más porque no hay presupuestos. Eso es solo un problema suyo, no de los españoles que se montan en un tren sin tener claro si van a llegar sanos y salvos a casa con su familia. Es un problema político, no financiero. Sánchez perdió las elecciones en 2023 y lo hizo además por mucho. Pero en lugar de aceptar la derrota, montó un Gobierno frankenstein, cuyas consecuencias llevamos pagando estos cuatro últimos años. No contento con eso, ni siquiera ha logrado el apoyo de los que le mantienen en Moncloa para aprobar unos míseros Presupuestos Generales del Estado. No ya los cuatro que tenía que haber presentado, pero al menos uno. Ni siquiera los ha presentado en el Congreso, pese a que es una obligación constitucional.

Tremendo ir a la hemeroteca para comprobar lo que decía Sánchez hace unos años, antes de catar el poder, de un Gobierno sin presupuestos. Se han pasado toda la legislatura diciendo que no pasaba nada por no tener presupuestos y ahora resulta que sí que pasa. Dos veces, además. Con 116 muertos a sus espaldas porque a Sánchez no le dio la gana de hacer lo que hacen el resto de países civilizados cuando el Gobierno de turno no tiene apoyos para gobernar y para aprobar los presupuestos: convocar elecciones. Y todo eso está costando vidas humanas en España. Y se ha llevado por delante la confianza en un sistema de transporte que era la envidia del mundo y que tardará bastante tiempo en recuperarse. No pasaba nada por no tener presupuestos, pero pasó. En su conciencia queda.

El trípode

Acto central de Álvarez y Sordo en la campaña electoral



Jorge Fernández Díaz

Hoy 11 de noviembre, los virtuales «candidatos progresistas» Unai Sordo y José M. Álvarez realizan su acto central de campaña para las elecciones del día 29. Ya sabemos que en esa fecha no habrá papeletas de CC OO y UGT encabezadas por ellos en ningún colegio electoral, pero no son necesarias, porque los españoles saben perfectamente el interés político que sirven. El sanchismo gubernamental, un auténtico Frente Popular social comunista, lo integra la coalición «progresista» del PSOE y Sumar (ahora transformado en un Frente «Ampliado»). Coalición que, al carecer de mayoría en el Congreso, dependía de aliados parlamentarios secesionistas y sucesores políticos de ETA. En la próxima legislatura y desde la oposición, a esos aliados habrá que añadir a dichos progresistas sindicales citados. Que van a transformar todo el silencio mantenido durante ocho años de Sánchez en La Moncloa en un continuo ruido y bronca en la calle. Y la huelga de hoy, pretenden que sea un «aviso a navegantes». Para comprender el porqué de esta huelga, es preciso conocer unos datos que lo explican con precisión. Desde que con 84 diputados, el peor resultado del PSOE desde 1977, asumió en 2018 la presidencia del Gobierno, las subvenciones públicas a los sindicatos se han incrementado en un 260%. Y ello cuando solo han incrementado su afiliación en un 17% en ese mismo periodo, lo que significa que por cada militante perciben el triple de lo que recibían. En la comunidad de Castilla y León, el gobierno del PP y Vox ha reducido la partida presupuestaria para los sindicatos y la patronal en un 33%. Con la voluntad de llegar al 50% al final de la legislatura, lo que ha sido fuertemente criticado por CC OO y la UGT. Un objetivo similar se puede considerar que se produzca en el caso de que lo que apuntan todas las encuestas –salvo las del Cistezanos– se confirme. Es decir que la Huelga Política General de hoy es un Paro General convocado para defender su financiación, imprescindible para mantener su estructura. Junto a esta información, resulta obligado referirse a la noticia de ayer, protagonizada por el Funeral de Estado para las 69 víctimas mortales de la tragedia de Urda. Donde fue noticia lamentable la ausencia de Pedro Sánchez, que constituye una grave falta de respeto personal e institucional. Es una arraigada tradición la celebración de esta ceremonia católica, como un homenaje y recuerdo póstumo hacia los fallecidos. Al que asisten las principales autoridades del Estado, etc., encabezadas por los Reyes. Solidarios con la Policía Nacional por el grave suceso de Oviedo.

LA RAZÓN

© Copyright Audiovisual Española 2000, S.A. Todos los Derechos Reservados. Queda prohibida la reproducción, distribución, comunicación pública, tratamiento o utilización comercial, total o parcial, de los contenidos de esta publicación, por cualquier sistema o medio, sin autorización expresa y escrita del editor, incluida su utilización para hacer reseñas, recopilaciones, resúmenes o revistas de prensa con fines comerciales a las que el editor se opone expresamente conforme a los artículos 8 y 32.1 de la L.P.I.

Presidente: Mauricio Casals

Director: Francisco Marhuenda

Director adjunto: Sergio Alonso

Subdirectores: Pedro Narváez, Aurelio Mateos, Carmen Morodo

Delegaciones: Andalucía: José Lugo; Castilla y León: Raúl Mata; Valencia y Murcia: Alicia Martí; Cataluña: David Fernández

Jefes de redacción: C. L. Lobo, E. Cascos, E. Estival, M. Ruiz, J.R. Platón, E. Villar, E. Arroyo, E. Montalbán, R. Ruiz

Secciones: J. A. Alonso, R. Coarasa, P. Navarro, C. Bernao, J. M. Martín, P. Rodríguez, J.L. Carrasco, P. G. Poyatos, A. Bartolomé, J. de Antonio

Consejero Delegado: Andrés Navarro

Director de publicaciones: José Antonio Vera

Directores: Juan Castro (Técnica), Rafael López (Marketing), Javier Pérez Parra (Publicidad), Manuel Torres (Publicidad), Noemí Herreruela (Distribución).

UN NÚMERO PARA TODO

Y PARA TODOS

0 1 2

ATENCIÓN AL CIUDADANO



SERVICIO 012
MUJER



012 A TU LADO DE APOYO
PSICOLÓGICO



SERVICIO 012 CONTRA
LAS DROGAS



012 APOYO A LA
MATERNIDAD

Más información

Teléfono · WhatsApp · Videollamada · Correo Electrónico · Web

Comunidad de Madrid

Seguridad ferroviaria: tres deficiencias a corregir para evitar nuevos accidentes



Enrique Castillo Ron

Tras los graves accidentes ferroviarios ocurridos en España en todas sus líneas, cabe señalar tres deficiencias fundamentales: (1) la falta de un mantenimiento adecuado, que deteriora las líneas hasta alcanzar niveles inaceptables; (2) la falta de protección frente a errores humanos que pueden tener consecuencias muy graves, independientemente de su probabilidad de ocurrencia; y (3) los fallos de los protocolos y sistemas de seguridad en situaciones de emergencia. Los accidentes de A Grandeira, Adamuz y Urda son ejemplos de estas deficiencias. Sin embargo, no se aprendió a tiempo para evitar que volvieran a producirse.

El mantenimiento exige un control continuo del estado de las líneas y del material rodante, de manera que cualquier deterioro se detecte inmediatamente y se corrija antes de que entre en una fase de crecimiento acelerado que pueda conducir a una rotura. Los trenes auscultadores y las inspecciones frecuentes han desempeñado un papel importante en esta tarea. Sin embargo, quizás no se ha aprovechado suficientemente la valiosa información que se registra en los propios trenes ni los avisos de deterioro comunicados por maquinistas y usuarios, que en determinados casos deberían haber provocado la detención inmediata de la circulación o la reducción de velocidad.

Por ejemplo, una rotura de carril puede dañar gravemente a todos los trenes que circulen por él, mientras que una sola rueda deteriorada puede causar daños importantes en toda la línea. Hay situaciones en las que debe detenerse inmediatamente el tren y actuar en consecuencia. No hacerlo puede desencadenar una sucesión de incidencias muy graves. Tampoco tiene sentido sustituir los carriles si se mantienen ruedas muy deterioradas, ni reemplazar las ruedas sin reparar unos carriles seriamente dañados.

Ambas partes deben tratarse como elementos de un mismo sistema.

Considero urgente que las normativas ferroviarias, españolas, europeas e internacionales, exijan la incorporación de barreras de protección para evitar los errores humanos graves. Mantener la situación actual supone un riesgo continuo para la seguridad ferroviaria. El ferrocarril debe incorporarse al grupo de sectores, como la aeronáutica y las centrales nucleares, en los que se aplica el principio de que todo error humano susceptible de provocar consecuencias catastróficas debe estar protegido mediante elementos o barreras que lo impidan o mitiguen, con independencia de su probabilidad de ocurrencia. Esto exige actualizar las normativas y revisar, a la luz de este principio, la seguridad de todos los diseños existentes.

El análisis de los accidentes y de las secuencias de sucesos que condujeron a fallos de los protocolos demuestra que los protocolos de seguridad fallaron. Una de las razones es que no contemplan adecuadamente la protección frente a errores humanos. Para corregir esta deficiencia, es necesario analizar también los protocolos mediante análisis probabilistas de seguridad (PSA) que consideren estos errores e incorporen mecanismos de protección frente a decisiones equivocadas, errores de comunicación, incumplimientos de las decisiones adoptadas y desatención de las recomendaciones correspondientes. Las propuestas de mejora que se están planteando ahora para mejorar la seguridad son positivas, pero resulta difícil entender que algunas de ellas no se hayan considerado anteriormente.

En relación con el mantenimiento, aumentar los medios disponibles es una buena medida, pero resulta imprescindible definir con precisión qué actuaciones deben realizarse y cómo deben implementarse.

En cuanto a la protección frente a errores humanos, habría que exigir a la Comisión Europea una actualización de la normativa ferroviaria, prestando especial atención a los errores humanos susceptibles de producir consecuencias catastróficas.

Por último, respecto a los protocolos de emergencia, también hay que aplicarles los PSA y forzar a que se cumpla el protocolo hasta el final. La duplicación de controladores en los centros de control es una solución que ya se aplica y resulta efectiva, puesto que reduce la probabilidad de fallos humanos al introducir una segunda supervisión de las actuaciones.

Los gemelos digitales, que reproducen la línea ferroviaria con todos sus elementos, permiten realizar un seguimiento completo de su estado y simular las decisiones antes de ejecutarlas. Constituyen, por tanto, herramientas muy eficaces para prevenir accidentes. Sin embargo, no pueden sustituir a los PSA. Estos no se limitan a reproducir la línea, sino que permiten identificar todas las posibles causas y secuencias de sucesos que deben analizarse y, además, cuantificar sus frecuencias de aparición. Ambos sistemas son complementarios y pueden beneficiarse mutuamente. Asimismo, la información obtenida permite incorporar al navegador avisos sobre situaciones que presentan niveles de riesgo peligrosos.

En la Universidad de Cantabria y en las Reales Academias de Ingeniería y de Ciencias se han desarrollado tesis doctorales, trabajos de investigación y conferencias que muestran cómo realizar PSAs aplicados a líneas ferroviarias y carreteras.

Estos modelos ya se han aplicado a las líneas Orense-Santiago, Palencia-Santander y Bilbao-Zaragoza, así como a determinadas carreteras de Cantabria y de otros países, como Irlanda y Chile.

Finalmente, la fatiga laboral y la conveniencia del cerramiento de los portaequipajes son cuestiones que suelen debatirse después de accidentes de este tipo, pues ambas están relacionadas con causas conocidas de incidentes graves, fallecimientos y daños. La adopción de medidas para abordarlas no solo es conveniente, sino urgente, especialmente en la primera.



RAÚL

Enrique Castillo Ron es miembro de las Reales Academias de Ciencias e Ingeniería.

El buen salvaje

Huelga perpetua



Pedro Narváez

Llegó el día en que los líderes sindicales se ganan el sueldo. Una vez cada dos legislaturas, o cada una si gobierna la derecha, el señor del foulard, un muestrario de pashminas como de facha pobre que dejaría embelesado a Jaime de Marichalar, y el que hace de Blas, el de Epi y Blas, se unen en la algarada callejera de la protesta. No es mi intención ridiculizar a Unai Sordo y a Pepe Álvarez sino describir a unas personas que el común conoce por su aspecto más que por sus obras, cuando no por epítetos tan desafortunados como «comegambas», un insulto tan despiadado como clasista. Durante el mandato de Pedro Sánchez no encontraron motivo alguno para el piquetazo. La cifra es conocida: en ese tiempo unas 270.000 familias fueron desahuciadas. Pero bastó una, Maricarmen, para que se convirtieran en muñecos del poder que los mantiene con vida, compañeros del alma. Unos muñecos lúgubres, pues se valieron de una desgracia televisada y en la conmoción diferida de una muerte para hacer de títeres de cachiporra y lanzar a un país al asfalto, reciente un duelo que nos dejó muertos.

Hay de fondo en esta marejada sindical un ruido que, sin querer o queriendo, silencia a las víctimas de los trenes. Pedro Sánchez adelantó la huelga y se ausentó ayer del funeral en su recuerdo. Hoy serán una nota a pie de página. Las decenas de trabajadores que viajaban entre Madrid y Andalucía no merecen la gloria de las barricadas. Al cabo, no los mató un fondo buitre sino un fallo «inasumible». Una vez quitadas las caretas diríase que hoy comienza oficialmente la campaña electoral y el delirio del asfalto. Los muñecos se moverán en sincronía con las órdenes del gran hacedor. Unai y Pepe saben que su silencio en los años del sanchismo encontrará su recompensa.

Lo de hoy es solo el ensayo para la gran fiesta nacional y el intento de hacer de Madrid un París sin Eau de Parfum. Si las encuestas no se equivocan, a estos muñecos se les acumulará el trabajo. Huelga perpetua.



Ampliando tu protección con **ASISA** te llevas

hasta un 30% de descuento* en tu seguro y sumas promociones exclusivas

Contrátalo **hasta el 31 de enero de 2027**

ASISA, mejor así.

*Consulta las condiciones de estas promociones en: https://www.asisa.es/seguros-medicos/promociones

mejor así

asisa

TRAGEDIA EN TOLEDO



Los Reyes, en el interior del templo al comienzo de la ceremonia religiosa

Felipe VI y Doña Letizia presidieron otro funeral difícil y sin la presencia del presidente del Gobierno

El arzobispo de Toledo instó en su homilía a «que se esclarezcan las causas y asuman responsabilidades»

Sánchez se justificó porque, según dijo, no acude a actos religiosos y se fue a grabar un pódcast electoral

Los Reyes, en el último adiós

Macarena Gutiérrez. MADRID

Los Reyes presidieron ayer en la Catedral Primada de Toledo el funeral por las 69 víctimas mortales del accidente ferroviario de Urda. Otro funeral difícil en el que la emoción estaba a flor de piel y del que también se borró el presidente del Gobierno. Los Reyes regresaron a Toledo entre aplausos y vivas de los ciudadanos que se acercaron a darles la bienvenida a las puertas del templo. Felipe VI y Doña Letizia volvieron a estar presentes para acompañar a las víctimas en una ceremonia a la que asistieron unos 150 familiares de los fallecidos y heridos de aquella tragedia. También se sumó una representación de los supervivientes del accidente de Adamuz del pasado 18 de enero que quisieron llevar su consuelo a los afectados. La ceremonia arrancó apenas unos minutos después de las siete de la tarde en el crucero de la Catedral Primada, ante la Puerta de los Leones. El arzobispo de Toledo, Francisco Cerro Chaves, presidió la misa, en la que concelebraron once obispos y arzobispos, entre ellos el presidente de la Conferencia Episcopal, Luis Argüello, además del nuncio apostólico en Mozambique, Luis Miguel Muñoz Cárdaba. El arzobispo de Toledo reclamó durante la homilía que se esclarezcan las causas del siniestro y se depuren las responsabilidades que correspondan. «Ante este terrible accidente, es legítimo pedir que se esclarezcan las causas, se asuman las responsabilidades que correspondan, se repare en justicia a los familiares de las víctimas y se pongan todos los medios necesarios para que nunca vuelva a ocurrir otra tragedia como la que hemos sufrido», afirmó. Cerro Chaves fue más allá del mensaje de consuelo a las familias y apeló a que la solidaridad expresada tras la tragedia se traduzca en un compromiso firme con la seguridad. El arzobispo subrayó que la memoria de los fallecidos exige trabajar para evitar que vuelva a producirse un accidente similar. No señaló a ningún responsable concreto, pero introdujo expresamente en la ceremonia la exigencia de rendición de

FOTOS: EFE/POOL





El vicepresidente Carlos Cuerpo encabezó la delegación del Gobierno



Núñez Feijóo con el presidente de Ceuta antes de la ceremonia



El presidente andaluz y la presidenta cántabra



Los presidentes de Valencia y de Aragón



María Guardiola y la presidenta madrileña

cuentas y reparación a las víctimas. También quiso agradecer la presencia de los Reyes: «Nuestra presencia en esta celebración, junto a Sus Majestades los Reyes, que ya estuvieron en Toledo, con su cercanía a todos, quiere expresar que todo un pueblo se siente unido en el dolor y en la esperanza. Que esta tragedia nos haga crecer en fraternidad, en responsabilidad y en la conciencia de caminar juntos».

Uno de los elementos centrales del funeral fue la presencia del Santísimo Cristo de la Vera Cruz de Urda, una imagen de más de cuatro siglos de historia que ha abandonado excepcionalmente la localidad por primera vez desde su creación en 1596, salvo el periodo en que permaneció en Valencia para ser restaurada tras la Guerra Civil.

La imagen estuvo acompañada por 69 velas, una por cada fallecido, que fueron presentadas al comienzo de la celebración por otros tantos fieles de la parroquia. La lectura de la misa corrió a cargo de un familiar de una de las víctimas y en los cánticos participaron la capilla musical de la Archidiócesis, la agrupación coral del seminario mayor y los seises de la Catedral.

Tras el rito religioso, los Reyes se acercaron a confortar a los familiares de las víctimas allí presentes, tal y como hicieran en la ceremonia por las víctimas de Adamuz. Fue uno de los momentos más emotivos de una misa funeral de intenso dolor.

Sánchez se excusó diciendo que él no acude a actos religiosos, una afirmación que no es cierta. Basta con echar mano de la hemeroteca para verlo en funerales religiosos de compañeros de partido o en la misa del Papa en la Sagrada Familia de Barcelona durante su visita este mismo año.

Otra de las sonadas ausencias fue la del líder de Vox, Santiago Abascal. Según dijo hace unos días, «las familias no quieren políticos ni personas que busquen hacerse fotos». Sin embargo, dejó abierta la puerta a que asistieran otros cargos institucionales de su partido y calificó de «crimen político» lo ocurrido en Urda y Adamuz, atribuyendo responsabilidades al Gobierno.

El presidente del Gobierno envió en su lugar a cinco ministros capitaneados por el vicepresidente Carlos Cuerpo, igual que hiciera tras la tragedia de Adamuz. Además del ministro de Economía, que acaba de asumir las competencias de Transportes tras la dimisión de Óscar Puente, acudieron las ministras de Defensa, Educación, Vivienda y Sanidad, además del delegado del Gobierno en Castilla-La Mancha.

Los Reyes fueron aplaudidos y vitoreados a su llegada a la Catedral Primada de Toledo

En aquel funeral del 28 de enero por las víctimas de Adamuz, Felipe VI y Doña Letizia estuvieron acompañados por la entonces vicepresidenta primera, María Jesús Montero, y los ministros Ángel Víctor Torres y Luis Planas. En su agenda para el día de hoy no hay nada más allá del Consejo de Ministros que ha arrancado a las 9:30 esta mañana, aunque se marchó a Barcelona para la grabación de una entrevista con el youtuber Jordi Wild en clave electoral a tres días de que arranque oficialmente la campaña. La ausencia del presidente abrió ayer el enésimo frente político del mes del que solo llevamos diez días. Por la mañana, el alcalde de Madrid, José Luis Martínez-Almeida, defendido que asistir a un funeral de estas características constituye una «obligación de todos los responsables institucionales», independientemente de sus creencias religiosas. Almeida, que estuvo en Toledo, acusó a Sánchez de utilizar un argumento que no se corresponde con sus actuaciones anteriores.

Al funeral acudieron también Alberto Núñez Feijóo, y varios presidentes autonómicos, entre ellos Isabel Díaz Ayuso, Juanma Moreno, Marga Prohens, María José Sáenz de Buruaga, Jorge Azcón, Juanfran Pérez Llorca y Fernando López Miras. También estarán el alcalde de Toledo, Carlos Velázquez, y el de Madrid, José Luis Martínez-Almeida. La ciudad preparó un amplio dispositivo de seguridad y movilidad ante la dimensión institucional y mediática del acto. Alrededor de 200 medios de comunicación estaban acreditados para cubrir el triste evento.

TRAGEDIA EN TOLEDO

FOTOS: EFE/POOL



Sus Majestades observan a familiares de las víctimas que portaban una vela conmemorativa

Toledo volcó su cariño con los familiares

Presencia multitudinaria de vecinos, que llenaron el recinto catedralicio

Elián Méndez. TOLEDO

Con el cielo encapotado amenazando lluvia, familiares, pasajeros de los trenes y vecinos de los pueblos cercanos a la tragedia que ayudaron a las víctimas en los primeros momentos del siniestro vivieron, junto a autoridades políticas, el funeral de Estado en Toledo.

Los familiares de las víctimas asistieron a la misa oficiada por el arzobispo de Toledo, Francisco Cerro Chaves, y mostraron su profundo dolor ya a la entrada del templo y durante la ceremonia que se ha realizado en la Catedral Primada.

Durante la ceremonia se han vivido momentos duros al recordar a sus seres queridos que perdieron la vida en un accidente en el que fallecieron 69 personas de los que 40 fueron hombres y 29 mujeres.

Los afectados por la tragedia han estado acompañados por cientos de vecinos de Toledo y visitantes que han llenado la Catedral y que han tenido que acceder por otra entrada del templo, la puerta del Reloj. La Puerta Llana de la Catedral de Toledo es llamada así porque es la única que tiene acceso a nivel de la calle al templo por lo que es utilizada para la entrada y salida de las procesiones, entre ellas la más famosa, la del Corpus Christi. Esta entrada fue edificada en el año 1800, en tiempos del Cardenal Infante Luis María de Borbón, sustituyendo a otra de la que apenas se tienen noticias. Esta puerta es la más moderna de la Catedral y es obra de Ignacio Haam, discípulo de Sabatini.

Francisco Cerro Chaves mostró su respeto y cariño ante los profesionales sanitarios, Fuerzas y Cuerpos de Seguridad del Estado, militares, sacerdotes, voluntarios, psicólogos y medios de comunicación por el trabajo desempeñado tras el 28 de octubre, ya que todos ellos «han respondido con generosidad». También tuvo palabras para los heridos, «que están afrontando» su recuperación. «Nos preocupa vuestro dolor y vuestras heridas interiores de una experiencia tan dramática». La muerte deja paso también a «la grandeza de la solidaridad humana», y es que cuando el dolor une, «la misericordia» es quien se abre paso.

Estuvieron presentes representantes de los colectivos que participaron en el auxilio a las víctimas

«Semilla de vida eterna»

Aludió también el arzobispo a que «todo lo que vivimos es semilla de vida eterna y esperanza» a la que sigue la seguridad de que «el dolor vislumbra el amanecer. Queridos hermanos, hoy ponemos en las manos de Dios a todas las víctimas y pedimos por su eterno descanso, por la recuperación de los heridos y por el consuelo de todas sus familias», remachó.

Además del arzobispo de Toledo, estuvieron presentes los cinco obispos de Castilla-La Mancha; el presidente de la Conferencia Episcopal, Luis Argüello; el cardenal arzobispo de Madrid, José Cobo; y el obispo auxiliar de Toledo y secretario general de la Conferencia Episcopal Española, Francisco César Garcia Magán.

Los familiares de 67 personas que perdieron la vida ya disponen de los restos mortales mientras que dos aún siguen a la espera. De las 110 personas que resultaron heridas una decena continúan ingresadas en cuatro hospitales de Castilla-La Mancha. El Hospital Universitario de Toledo atiende a seis de ellas de las que una permanece en la UCI. En el Hospital Mancha Centro en Alcázar de San Juan permanece ingresada otra de ellas mientras que el de Ciudad Real atiende a dos y en el de Albacete se encuentra ingresada una.



La Reina mostró todo su cariño a las víctimas



El Monarca no dudó en mostrar su solidaridad a los afectados

Regale Navidad



marti.es

MADRID:
Raimundo Fernández de Villaverde, 44 – Tel. 91 678 70 70

MARTI
DESDE 1961

TRAGEDIA EN TOLEDO



Pasajeros afectados por la huelga, este martes en Barcelona

Más medidas de seguridad para evitar otra tragedia en el tren

Transportes amplía el poder de los maquinistas para no circular en caso de que lo consideren inseguro

R. L. Vargas. MADRID

Maquinistas y controladores de Adif podrán detener un tren o negarse a reanudar la marcha si consideran que es peligroso para la seguridad ferroviaria hacerlo. Así lo establece el decreto ley de medidas urgentes para el refuerzo de la seguridad operacional en el transporte ferroviario y la protección social de los profesionales del sector que aprobó ayer el Consejo de Ministros, coincidiendo con el primer día de movilizaciones de los maquinistas que colapsó el transporte ferroviario en España.

El decreto, aprobado en respuesta al grave accidente de alta velocidad de Urda (Toledo) de hace dos semanas y adelantado por el dimitido Óscar Puente en respuesta a las demandas de los sindicatos del sector, crea un capítulo específico que regula la comunicación de riesgos para la seguridad operacional ferroviaria y la protección del personal tras los problemas de comunicación detectados en el siniestro. Así, se permitirá que el personal con funciones de seguridad operacional –maquinistas y controladores de Adif, entre otros, según la Agencia Estatal de Seguridad Ferroviaria (AESF)– pueda comunicar los riesgos para la seguridad ferroviaria a través de canales internos o sistemas públicos de notificación que garanticen la confidencialidad de las personas informantes. Asimismo, establece que no se producirán sanciones cuando la información se comunique previamente, se cese la conducta infractora y exista plena colaboración con la investigación, según ha informado el Ministerio de Transportes, ahora bajo la dirección de Carlos Cuerpo.

Corte de circulación

La regulación reconoce también el derecho de los trabajadores a «adoptar las medidas necesarias y proporcionadas ante situaciones de riesgo grave e inminente para la seguridad, con el objetivo de evitarlas o limitarlas. Estas medidas podrán incluir la interrupción de la marcha de un tren o la decisión de no iniciarla, con la obligación de comunicarlo sin demora a los agentes correspondientes». Además, se establece la protección frente a posibles represalias laborales o sanciones para quienes comuniquen riesgos o actúen para preservar la seguridad. Esta protección no será aplicable en los supuestos de actuación dolosa, mala fe o negligencia grave.

El decreto da, además, poderes más amplios a la AESF para realizar sus labores. Así, propone que toda persona física o jurídica objeto de una acción de supervisión estará obligada a facilitar al personal supervisor el acceso a sus instalaciones y equipos en el ejercicio de sus funciones. Además, las entidades ferroviarias deberán facilitar el acceso a sus instalaciones, material rodante y equipos cuando resulte necesario para desarrollar una actuación de supervisión. Esta medida, según Transportes, permitirá a la Agencia desarrollar sus actuaciones «con independencia de que las instalaciones, trenes o equipos necesarios para la inspección pertenezcan a la entidad directamente supervisada o a otra entidad ferroviaria».

La normativa introduce asimismo cambios para computar los tiempos de conducción de los maquinistas, precisando qué actividades y periodos deben computarse como tiempo de conducción. A estos efectos, se incluyen en este cómputo las maniobras que impliquen el manejo del tren en movimiento y las interrupciones durante las cuales el maquinista siga siendo responsable del vehículo,

EFE



Caos, demoras y choques entre Renfe y Semaf por la huelga de maquinistas

▸ Los maquinistas achacan a la mala gestión de Renfe que no salieran trenes incluidos en los servicios mínimos

Inma Bermejo. MADRID

La huelga de 24 horas de los maquinistas de Renfe convirtió el martes, día previo a la huelga general, en una jornada de caos ferroviario. La jornada dejó un servicio «muy afectado», en palabras de Renfe, por «importantes incumplimientos de los servicios mínimos» en varios núcleos de Cercanías, denunció la operadora. Los maquinistas, en cambio, achacaron a fallos de gestión de Renfe el hecho de que hubiera circulaciones que no salieron durante la huelga.

El Sindicato Español de Maquinistas Ferroviarios (Semaf), convocante de la huelga, elevó el seguimiento entre los trabajadores con capacidad para secundar el paro al 100%, frente al 33,2% que estimó Renfe en la suma de los turnos de noche, mañana y tarde, y consideró contradictorio que la operadora hablara de colapso y graves perjuicios por incumplimiento de los servicios mínimos cuando cifraba la participación en apenas un tercio.

Los maquinistas aseguran que se cumplieron los servicios mínimos (entre el 20% en Mercancías y el 75% en horas punta en Cercanías), aunque los tacharon de «abusivos». Semaf reconoció que hubo circulaciones que no salieron, pero responsabilizó a la operadora, que según denunció no fue «capaz de gestionar adecuadamente los trenes programados en condiciones de huelga».

Según los datos de Renfe, el 55,38% de los servicios mínimos fijados en los Servicios Públicos (Cercanías, Rodalies, Avant y Media Distancia) fueron suprimidos o se quedaron sin salida, dejando 653.000 afectados. Los mayores problemas se registraron en la red de Cercanías de Madrid, con un 91,87% de trenes suprimidos y un 2,38% de trenes sin salida. En el núcleo de Barcelona, Rodalies suprimió un 40% de los servicios mínimos.

En concreto, en Madrid, las líneas C-3, C-4 y C-5 de Cercanías no circularon con motivo de la huelga. También se vieron afectadas las líneas C-1, C-2, C-7, C-8 y C-10. Las demoras dejaron a decenas de personas agolpadas frente a los tornos de la estación de Atocha, pendientes de que apareciera su tren en los paneles y de que la megafonía o el personal de seguridad les permitiera acceder a los andenes. «No pensé que iba a ser así, decían que iba a funcionar al 75%, pero parece que solamente han habilitado algunas vías», lamentó una usuaria. También estuvieron muy afectados los servicios Avant y Media Distancia, especialmente en Extremadura con un 65,22% de servicios suprimidos y un 30,43% sin salida.

En los Servicios Comerciales (AVE, Avlo, Alvia, Euromed e Intercity) se registró un 41,5% de supresiones en los servicios mínimos programados, que afectó a 9.234 viajeros, según Renfe. El corredor más afectado fue la conexión con Levante y el Corredor Mediterráneo (Madrid, Cataluña, Comunidad Valenciana y Murcia), con el 64,1% de trenes suprimidos y más de 5.000 viajeros afectados. En concreto, se cancelaron un 47,6% de trenes AVE en total y un 87,5% de los servicios Euromed. También se vieron muy afectados los corredores del nordeste, con supresiones del 34,8% en la Alta Velocidad, y el norte, con supresiones del 23,8%. Por su parte, en Mercancías hubo 16 supresiones, con un incumplimiento de los servicios mínimos del 35,7% durante la noche y del 50% durante el turno de mañana. Por todo ello, Renfe habilitó cambios y anulaciones sin coste y recomendó, en el caso del Cercanías, buscar un transporte alternativo.

Semaf niega que ayer se produjesen incumplimientos de los servicios mínimos como asegura Renfe

El sindicato eleva el seguimiento al 100%, frente al 33,2% del que habla la operadora pública

Aplazada la huelga del jueves

Pero las incidencias no acaban aquí. Semaf ha convocado tres días de paros para exigir al Ministerio de Transportes y Movilidad Sostenible y a las principales empresas y organismos públicos del sector el cumplimiento de los acuerdos de seguridad ferroviaria de febrero, que se pactaron tras el accidente de Adamuz. Tras la huelga de 24 horas de ayer en Renfe, los maquinistas de todas las operadoras estaban convocados a paros parciales los días 12 y 17 de noviembre, a los que se suma la huelga general de hoy. No obstante, Semaf decidió aplazar al 23 de noviembre la jornada de huelga inicialmente prevista para este próximo jueves 12 ante la aprobación del real decreto ley de medidas urgentes para el refuerzo de la seguridad en el transporte ferroviario y la protección social de los profesionales del sector.

Semaf, sin embargo, no se da por satisfecho: «Por los antecedentes que tenemos, ya no nos vale con que un ministro firme unos compromisos sobre un papel. Les hemos transmitido que la confianza está rota y que solo aceptamos hechos». El sindicato reivindica que es el momento de estar unidos por la seguridad.

con atención a la circulación ferroviaria o a las maniobras.

Asimismo, se computará la totalidad de cada periodo inferior a 45 minutos comprendido entre el cese de una actividad de conducción y su reanudación por el mismo maquinista. Estos periodos se contabilizarán íntegramente, incluso cuando el maquinista haya quedado relevado de la responsabilidad del vehículo, no deba prestar atención a la circulación, no realice ninguna actividad o sea destinado a otras tareas.

También se considerarán tiempo de conducción las interrupciones de duración igual o superior a 45 minutos que se produzcan durante pruebas, ensayos, auscultaciones o verificaciones. La modificación recoge adicionalmente el cómputo de los periodos de los tiempos de conducción del maquinista realizados en otras redes diferentes a la Red Ferroviaria de Interés General. Por ejemplo, para trabajos realizados por personal que, además de disponer de licencia de conducción, cuente con las habilitaciones de operador de vehículos de maniobras o de operador de maquinaria de infraestructura. Asimismo, en los supuestos excepcionales en los que la conducción se realice por parejas de maquinistas, uno habilitado para el vehículo y otro para la infraestructura, el tiempo de conducción computará simultáneamente y de la misma manera para ambos.

En materia social, el decreto-ley extiende el régimen de Seguridad Social previsto en el artículo 3 del Real Decreto 2621/1986, de 24 de diciembre, al personal de las empresas ferroviarias que operan en líneas interoperables y/o en la Red Ferroviaria de Interés General. Esta medida, según el ministerio, permite garantizar la igualdad de trato en materia de coeficientes reductores de la edad de jubilación para los profesionales ferroviarios que desempeñan las mismas funciones.

Asimismo, y con participación sindical, se revisarán los coeficientes reductores para estudiar la inclusión de otras categorías profesionales ferroviarias expuestas a trabajos penosos, tóxicos, peligrosos o insalubres.

Nueva destitución en Transportes

▸ La limpia en el Ministerio de Transportes tras el accidente de Urda (Toledo) continúa. Según informaron a LA RAZÓN fuentes al tanto del asunto, la que fuera jefa de Gabinete de Óscar Puente en el departamento, Encarna Sandonis, fue relevada del cargo en el Consejo de Ministros de ayer. Fuentes de Economía precisaron a este periódico que Sandonis ha pasado a integrarse en el gabinete como asesora.

La salida de Sandonis es la segunda que se produce en apenas una semana tras la dimisión del que era presidente de Adif, Luis Pedro Marco de la Peña. Las marchas de Sandonis y Marco de la Peña puede que no sean las únicas que se vayan a registrar en la estructura de Transportes o en las dos compañías públicas ferroviarias en su órbita, Adif y Renfe. La posición de Álvaro Fernández Heredia, presidente de la operadora, se ha complicado sobremanera tras la marcha de su gran valedor, Óscar Puente.

CC OO disfruta de 305 pisos y locales, y UGT de 200, muchos rehabilitados con fondos europeos. Los sindicatos han recibido 512 millones en ayudas desde 2022

UGT y CC OO ocupan 52 edificios públicos que dan para 1.415 pisos

H. Montero. MADRID

Los sindicatos UGT y CC OO salen a la calle hoy con un objetivo claro: calentar a sus menguantes afiliados con vistas a las elecciones generales del 29. El pretexto, la crisis de vivienda, que no logró moverles del asiento ni uno solo de estos ocho años de «sanchismo» en los que, implícitamente, reconocen que nada se hizo. Después de 14 años sin convocar una huelga general conjunta y tras ocho años de silencio, los sindicatos de clase que no han sido capaces de protestar contra el Gobierno mientras los salarios de convenio perdían un 5,4% de poder adquisitivo entre 2021 y 2025, reclaman a dos semanas de los comicios soluciones para el acceso a la vivienda cuando disfrutan gratis de centenares de inmuebles públicos cuyo aprovechamiento permitiría habilitar, en el caso de los edificios completos de los que disponen, alrededor de 1.850 pisos asequibles, con un aprovechamiento del 75% y viviendas de 70 metros cuadrados, según las estimaciones del Instituto Juan de Mariana.

En total, según los datos del Ministerio de Trabajo, CC OO disfruta de 305 pisos y locales cedidos y UGT, de 200, muy por delante de USO (37), ELA (33) o CGT (13).

Solo los 68 edificios completos cedidos a sindicatos y, en menor medida, a la patronal suman 173.149 metros cuadrados. Tres de cada cuatro de ellos los ocupan UGT (32) y CC OO (20). Así, de esos

EUROPA PRESS



Los secretarios generales de CC OO, Unai Sordo, y de UGT, Pepe Álvarez, en la puerta del Ministerio de Trabajo y Economía Social

52 edificios se podrían sacar unas 1.415 viviendas para ponerlas a disposición de los ciudadanos.

Otra ventaja de la que disfrutan respecto a ese patrimonio inmobiliario es que es el Estado, no las centrales, quien paga su IBI: casi 1,6 millones de euros al año. Aunque Trabajo no publica una valoración de este patrimonio, si se toma el precio medio de la vivienda libre en España en el primer trimestre de 2026, 2.316 euros por metro cuadrado, esos 68 edificios valdrían unos 400 millones de euros. Incluso con un descuento del 40% por antigüedad y uso, su valor superaría los 240 millones.

El Estado no solo los cede gratis: en noviembre de 2021, el Gobierno de Pedro Sánchez autorizó un gasto de 98,2 millones de euros con cargo al Plan de Recuperación para la rehabilitación energética de 42 edificios del patrimonio sindical acumulado, con nuevas carpinterías, climatización e iluminación. Los fondos europeos han pagado la reforma de las sedes de las mismas centrales que hoy convocan una huelga general, entre otras cosas, por la vivienda.

Y no es la única contradicción que rodea a una convocatoria que llega en un momento de extraordinaria dependencia económica de ambas centrales respecto al dinero de los contribuyentes.

Díaz: un 260% más de ayudas

Según los datos recopilados, las dos mayores centrales de clase y sus organizaciones vinculadas recibieron 106,1 millones de euros en subvenciones durante 2025. Desde 2022, las concesiones acumuladas ascienden a 511,6 millones, el 86% del total destinado a organizaciones sindicales: 297,1 millones para el entorno de UGT y 214,5 millones para el de CC OO. Más de 200 organizaciones sindicales tuvieron que repartirse las migajas, el 14% restante.

La dependencia no ha dejado de crecer con Yolanda Díaz al frente del Ministerio de Trabajo. La subvención de su departamento distribuida en función de la representatividad sindical pasó de 8,9 millones anuales entre 2016 y 2020 a 32 millones en 2025 y 2026. Un incremento del 260%.

Solo en 2025, CC OO recibió 12,2 millones por esta vía y UGT, otros 11,4. Las centrales perciben actualmente un 70% más que durante la etapa de Mariano Rajoy. El conjunto de las subvenciones representa ya el 35% de los ingresos de la confederación de CC OO y el 43% de los de UGT. Es decir, una parte sustancial de su sostenimiento depende de las mismas Administraciones frente a las que, al menos en teoría, deberían ejercer su labor reivindicativa.

Los edificios cedidos por el Estado a los agentes sociales valdrían entre 240 y 400 millones de euros

En 2021, Sánchez autorizó un gasto de 98 M€ de fondos UE para rehabilitar 42 edificios sindicales

Además, UGT recibió 20,4 millones para formación digital mediante concesiones directas sin concurrencia competitiva. En enero de 2024, el Supremo anuló el real decreto que articulaba una concesión de 30,6 millones de fondos europeos a UGT y dos organizaciones empresariales al no apreciar circunstancias excepcionales que justificasen prescindir de la convocatoria pública. El Constitucional avaló en abril de 2026 una subvención equivalente de 2020, aunque un voto particular cuestionó que se premiase la disposición a colaborar con el Gobierno.

Pero el coste público de estas organizaciones no termina en las subvenciones y los inmuebles. Porque las horas sindicales hay que pagarlas. Los 320.882 delegados existentes en España equivalen al trabajo de unos 44.000 empleados a tiempo completo. Con un crédito medio de 20 horas mensuales y un coste laboral de 24,88 euros por hora efectiva, el desembolso para empresas y Administraciones rondaría los 1.900 millones anuales. Alrededor de 1.300 millones corresponderían a representantes de UGT y CC OO.

Solo 1 de 10 está sindicado

La dimensión de esta financiación contrasta con la representatividad real de las centrales. Según los datos de la OCDE y AIAS, solo el 12,5% de los asalariados españoles estaba afiliado a un sindicato en 2023. Apenas uno de cada diez trabajadores, mientras las dos grandes organizaciones concentran la mayor parte de las ayudas públicas. La representación institucional, por tanto, está muy por encima de su implantación por afiliación. Aun así, ambas centrales reclaman una financiación estatal más estable y blindada.

Cabe recordar que CC OO y UGT acordaron la huelga el 5 de octubre, el mismo día en que Sánchez anunció el adelanto de las generales y que este paro llega a dos días del arranque oficial de la campaña.

Y es que los sindicatos de clase no han encontrado motivos hasta ahora para protestar contra Pedro Sánchez y su coalición de partidos de derecha ultramontana separatista, republicanos y comunistas a pesar de que el contexto laboral español ofrece motivos de sobra para una movilización.

España ocupa el último puesto de la UE en el Índice de Flexibilidad Laboral: 1,9 puntos sobre diez, frente a una media europea de 5,2. El país cerró 2025 con una tasa de paro del 10,5%, frente al 6% de la UE, a pesar de los cerca de 800.000 desempleados ocultos por la reforma laboral de Yolanda Díaz, el gran apoyo de Sordo y Álvarez.

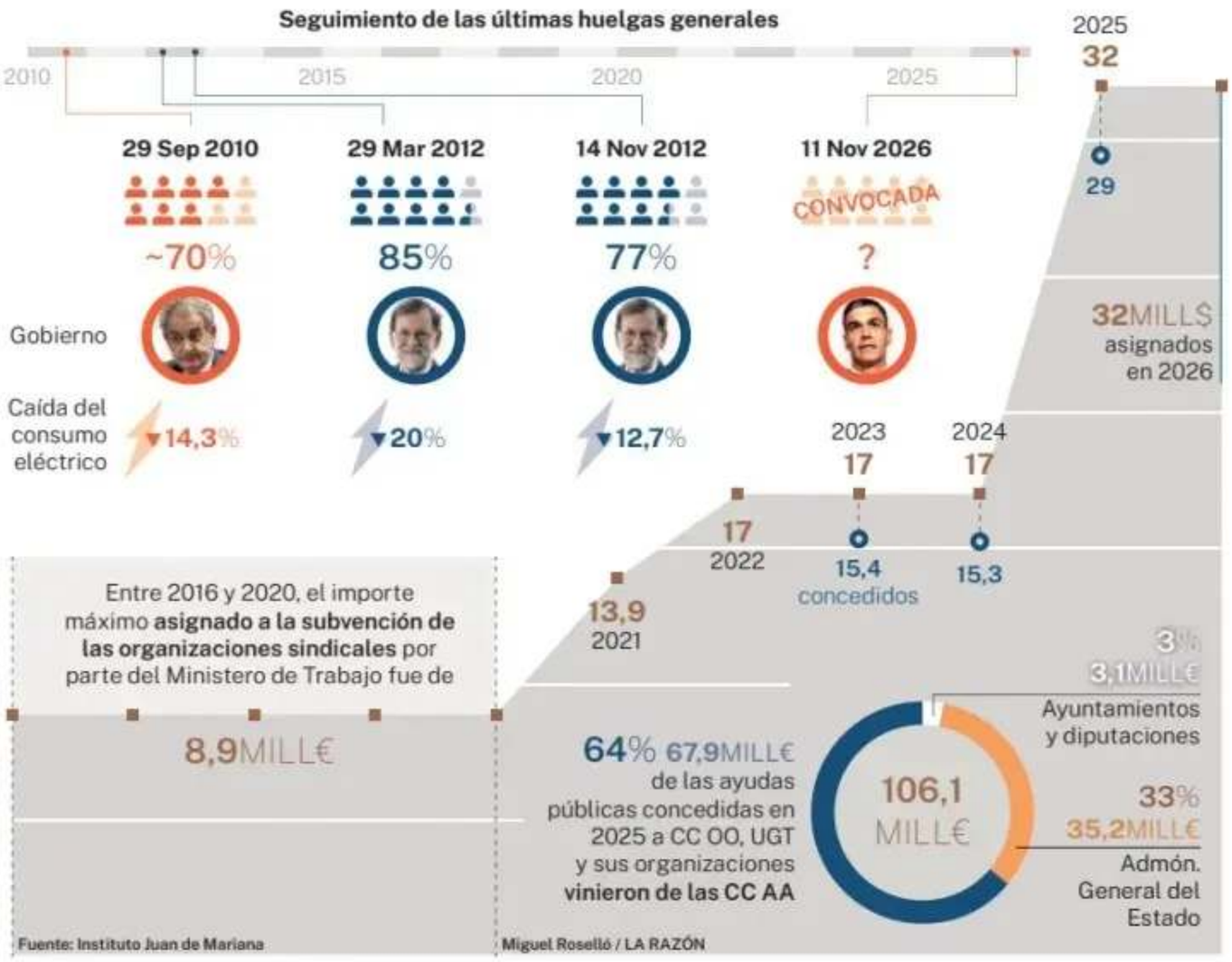

Servicios mínimos para trenes, Correos y gasolina

La alta velocidad funcionará al 73% y Cercanías lo hará al 75% en hora punta

Sofía Antuña. MADRID

El Gobierno establece servicios mínimos para la huelga general. En el ámbito del transporte, los servicios de Cercanías operarán al 75% en hora punta y al 50% durante el resto del día. Por su parte, para la alta velocidad y larga distancia quedan fijados en un 73%; los de media distancia en el 65% y mercancías en el 26%.

El transporte aéreo para los vuelos nacionales con Baleares, Canarias, Ceuta, Melilla y las rutas peninsulares, que cuentan con obligación de servicio público, cuentan con servicios mínimos que se encuentran entre el 52% y el 85%. En cambio, para los vuelos entre España y el extranjero y las rutas peninsulares en las que la alternativa por transporte público es superior a las cinco horas, los servicios mínimos oscilan entre el 39% y el 64%. Para las rutas cuya alternativa no supera las cinco horas, los servicios mínimos son de entre el 18% y el 37%.

Los servicios mínimos de Correos serán del 50% en distribución y otras gestiones especiales, como por ejemplo para la entrega de la documentación electoral de las próximas elecciones, entre los que se debe encontrar una persona responsable. En el caso de las oficinas rurales, se elevan al 100% para la atención al público relacionada con las elecciones generales. Además, tendrá que estar activo al menos un empleado de cada oficina de hasta cuatro trabajadores, dos para las oficinas de entre cinco y ocho trabajadores y tres en las de más de ocho trabajadores, uno de ellos el director o responsable.

Los servicios mínimos con motivo de la huelga general obligan a mantener abiertas el 20% de las estaciones de servicio de cada comarca y el 20% de los puntos de suministro de combustible a embarcaciones de cada región. Además, también se deben garantizar tanto el suministro urgente a hospitales, bomberos, ambulancias, fuerzas de seguridad y centros estratégicos, como a los servicios mínimos del transporte aéreo y de los puertos.

Por su parte, RTVE tiene que mantener unos servicios esenciales, en labores de producción y emisión de informativos y comunicaciones oficiales.

Frente común de alcaldes por la «inseguridad» de Cercanías

Leganés y Móstoles denuncian averías de tres meses y exigen inversiones

Rocío Ruiz. MADRID

Los alcaldes de Leganés y Móstoles llevan dos años reclamando a Transportes que ponga remedio a las averías y los retrasos de la C-5 de Cercanías. Ahora, el regidor leganense, Miguel Ángel Recuenco, ha puesto la seguridad en el centro de su reclamación. En una carta enviada ayer al nuevo ministro, Carlos Cuerpo, le traslada la denuncia de los sindicatos de maquinistas, según la cual el sistema LZB, una tecnología de protección automática que evita que dos ferrocarriles coincidan en el mismo punto y que incorpora el frenado automático, entre otras funciones, estuvo tres meses averiado en esta línea en 2025. Y eso pese a los partes diarios de los conductores. La situación ha llegado a tal punto que los viajeros de las tres estaciones de Leganés con las que cuenta la línea C-5 de Cercanías (Leganés Central, Zarzaquemada y Parque Polvoranca), advierte el alcalde, «han pasado a temer por su seguridad».

La carta de Recuenco se suma a las cuatro que el alcalde de Móstoles, Manuel Bautista, remitió al anterior titular de Transportes, Óscar Puente, por el deterioro de la misma línea. Los dos regidores del sur de Madrid, donde viven más de 400.000 habitantes, han llevado por separado sus quejas al Ministerio, pero con una reclamación en la que coinciden: inversiones para un servicio del que dependen a diario miles de vecinos para llegar al trabajo o a clase.

En Leganés, Recuenco describe en la misiva la situación en las estaciones de Leganés Central, Zarzaquemada y Parque Polvoranca como «insostenible» por las averías reiteradas, los retrasos, las suspensiones de trenes y la congestión en las estaciones. Todo ello ha llevado al alcalde a insistir ante el nuevo ministro es el alcance de la denuncia sindical.

Según recoge en la carta, los sindicatos de maquinistas alertan de fallos habituales en el sistema LZB y aseguran que en la C-5 «el año pasado estuvo tres meses averiado sin que nadie lo revisase». Ante esta denuncia, Recuenco considera «ineludible» que Renfe y Adif actúen «cuanto antes».

Hace dos años ya escribió a Puente para pedir mejoras urgentes en la línea. Según el regidor, aquella misiva quedó sin respuesta. «Espero y deseo que con usted el resultado sea diferente», le reclama en la misiva.

Cuatro cartas

En Móstoles, las reclamaciones por la C-5 arrancaron en octubre de 2024. Bautista envió la primera carta a Puente el día 11 y ese mismo mes encabezó, junto al secretario general del PP de Madrid, Alfonso Serrano, una recogida de firmas para exigir al Gobierno inversiones en la línea. Volvió a escribir al ministro el 19 de febrero de 2025. Un mes después, el 20 de marzo, se reunió con representantes de Renfe y de Transportes. El alcalde calificó la cita de «decepcionante» por la falta de soluciones y compromisos concretos.

Tras aquel encuentro llegaron otras dos cartas, el 14 de julio de 2025 y el 30 de enero de 2026. Puente, según el regidor, nunca respondió a su petición de reunirse con él. «Llevamos más de dos años exigiendo soluciones, enviando cartas y reclamando inversiones para que los mostoleños puedan disponer de un transporte público digno», señala el alcalde de Móstoles.

Una de sus reivindicaciones tiene que ver con la estación de Móstoles-El Soto. El alcalde denuncia que las deficiencias de acceso per-

Atocha, irreconocible por la huelga

La imagen de la mañana de ayer en Atocha fue la de decenas de personas frente a los tornos, a la espera de que apareciese su tren y la megafonía y los trabajadores de seguridad anunciasen el acceso a los andenes. Los viajeros se vieron envueltos en la incertidumbre debido a la huelga de maquinistas, convocada por el Sindicato Español de Maquinistas Ferroviarios (Semaf), que se mantendrá hasta el jueves. Atocha sumó a su ajetreo habitual la confusión por la falta de transporte. Se manifestó la inexistencia de circulación de las líneas C-2, C-3, C-4, C-5 y C-8, «con algún tren puntualmente en C-1, C-7 y C-10. Cercanías Madrid confirmó «el incumplimiento de los servicios mínimos».



La red de Cercanías registra numerosas incidencias en la Comunidad de Madrid

judican especialmente a las personas mayores, a los viajeros con movilidad reducida y a las familias que se desplazan con carritos de bebé. La accesibilidad figura también en la carta de Leganés. Recuenco pide ampliar y modernizar la C-5 a su paso por el municipio, renovar los trenes y soterrar las vías o, en su defecto, integrarlas en el entorno urbano. Reclama, además, pantallas acústicas, el arreglo de las infraestructuras próximas a la vía y labores de mantenimiento que, a juicio del alcalde, «hasta ahora han sido casi inexistentes».

Se da la circunstancia de que, además de las incidencias frecuentes que se registran en Cercanías, ahora hay que añadir las obras de mantenimiento que ha anunciado Adif. Es por esto por lo que los fines de semana del 14 y 15 y del 21 y 22 de noviembre la frecuencia de paso de trenes en la línea C-5 de Cercanías Madrid será inferior hasta las 8:30 horas.

EFE

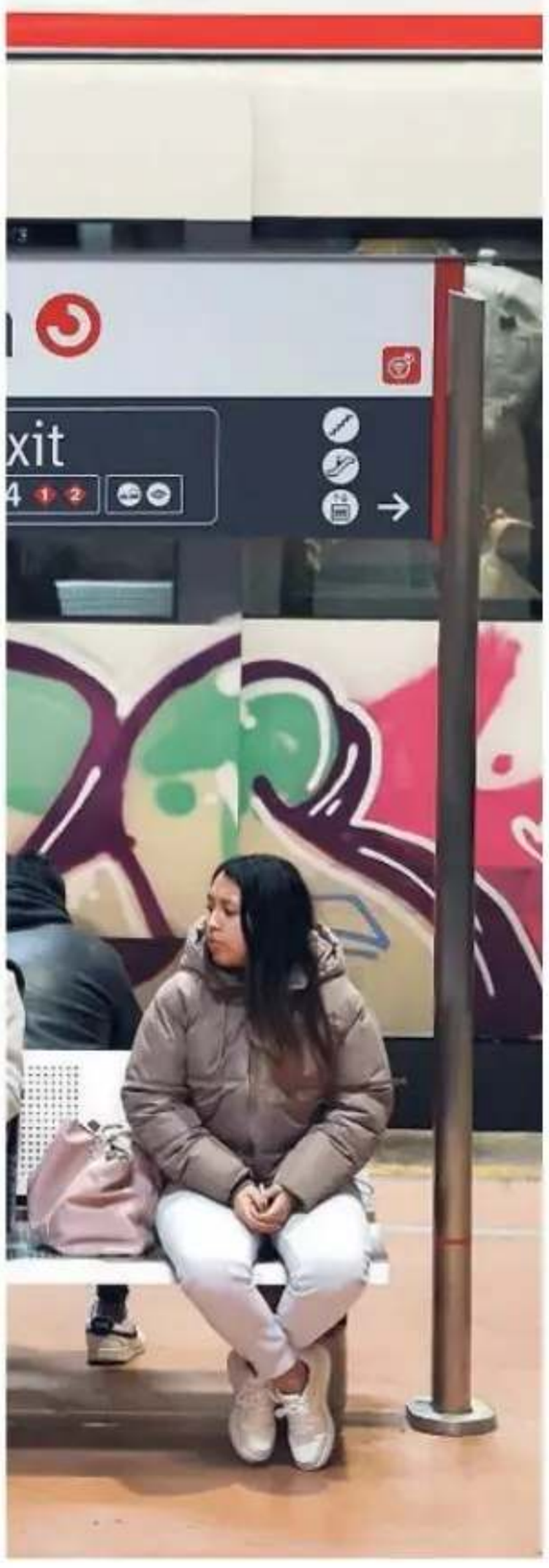

ALBERTO R. ROLDÁN

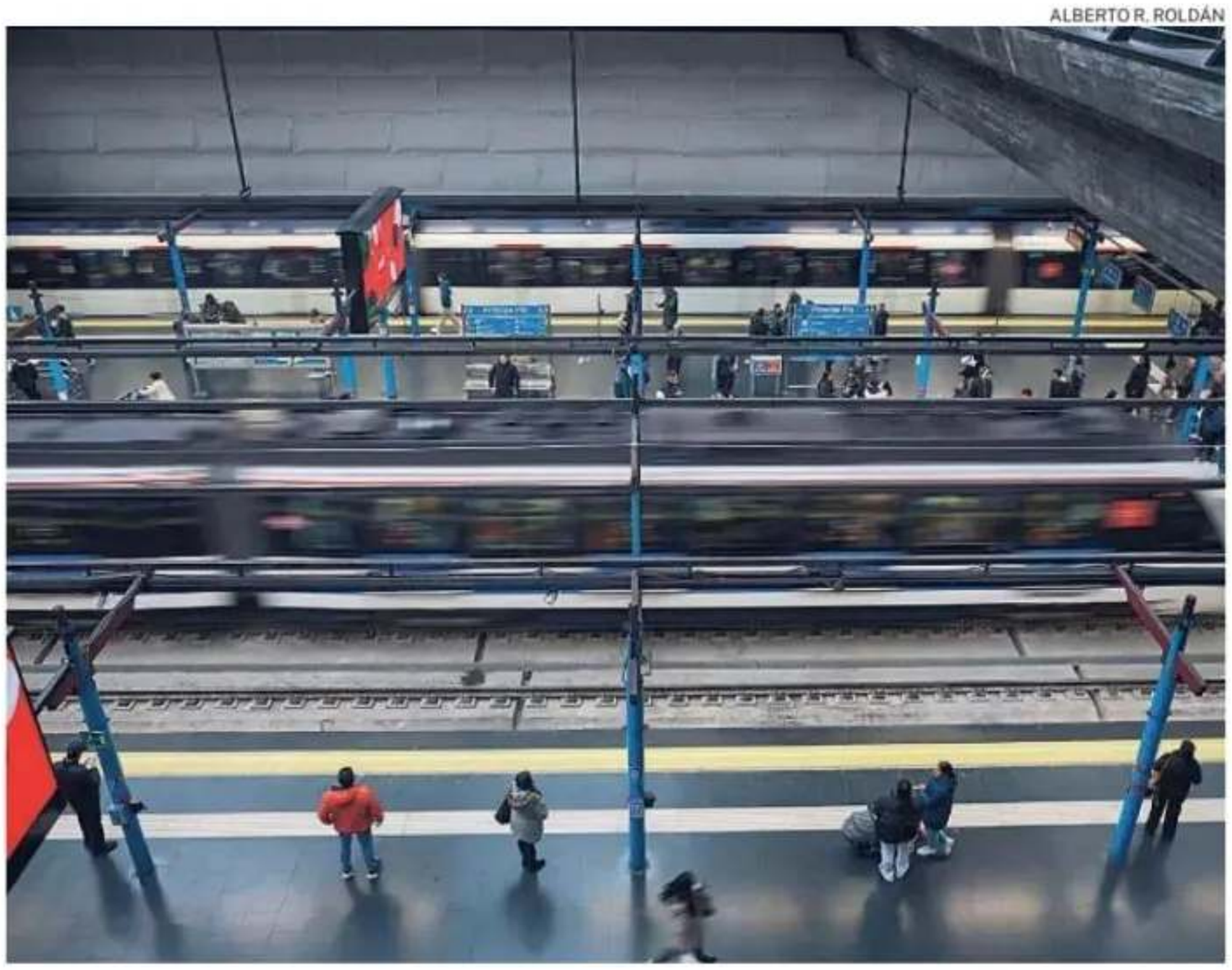

Varios usuarios en uno de los andenes de la red de Metro de la Comunidad

Sol duda del cumplimiento de los servicios mínimos

▸ El paro general y la previsión de fuertes lluvias anticipan otra jornada caótica

Susana Campo. MADRID

La jornada de hoy se prevé complicada. A la huelga general hay que sumar la alerta amarilla por lluvias que se traducirá, como siempre que hay tormentas, en grandes atascos en toda la región, especialmente en la capital

Para garantizar el funcionamiento de los servicios públicos, desde el Gobierno de la Comunidad de Madrid han fijado en un 80% los servicios mínimos del Metro, aunque dudan de su cumplimiento tras el caos de ayer en Cercanías. En este sentido, en relación con los servicios mínimos decretados para garantizar la movilidad, el consejero de Transporte, José María García, explicó ayer en rueda de prensa que la Comunidad de Madrid decreta estos porcentajes en los servicios esenciales de su competencia para equilibrar el derecho a la huelga con la atención a los ciudadanos. En este sentido, señaló que se ha establecido «aproximadamente un 80% en hora punta y un 50% en hora valle, que sería lo razonable para absorber y garantizar ese derecho a huelga sin mayor perjuicio para los ciudadanos».

Asimismo, al ser cuestionado sobre las garantías de cumplimiento de dicha cobertura, el consejero admitió sus dudas tras los precedentes vividos en la red ferroviaria durante la huelga de maquinistas. «La garantía de que se cumplan esos servicios mínimos no la tenemos», aseveró.

Durante su intervención, el consejero responsabilizó al Gobierno central de los contratiempos en la red estatal de Cercanías Renfe, denunciando un «abandono absoluto de las Cercanías madrileñas, que son responsabilidad del Gobierno de España, responsabilidad de Pedro Sánchez». Según sostuvo, esta situación ha abocado a los usuarios a un «colapso absoluto que hemos intentado absorber a través de los sistemas interurbanos de transporte y también a través de Metro de Madrid, que ha absorbido prácticamente un 5 % de toda esa demanda».

Por último, el responsable de Transporte instó a la Delegación del Gobierno a asumir su responsabilidad de «garantizar el orden público» y proteger las infraestructuras clave, como las cocheras de metro y autobuses, para que se respete también el derecho de los trabajadores que decidan no secundar los paros.

Desde el Ayuntamiento de Madrid también garantizan los servicios esenciales durante la jornada. Entre las prestaciones que mantendrán la actividad durante la jornada de hoy, se encuentran SAMUR-Protección Civil, Bomberos, Policía Municipal, SAMUR Social, los centros de acogida y la Campaña del Frío, así como la ayuda a domicilio, la teleasistencia y la atención en residencias y centros de mayores. Además, se ha decretado un servicio del 40% para los autobuses en las líneas regulares y del 50 % en los servicios especiales, además de los relacionados con la movilidad.

Ayuso cuestiona a los sindicatos por la huelga

▸ La presidenta de la Comunidad de Madrid, Isabel Díaz Ayuso, criticó ayer que se use la «impunidad y el secuestro» de cara a la huelga general de la jornada de hoy y pidió acabar con la «basura sindical» que busca usar a los ciudadanos «como rehenes» de sus casos. Criticó que no les importe si los españoles llegan a tiempo a sus trabajos y que fomenten que todo sea «caótico».

La Línea 6 sin conductor echará a rodar a finales de marzo

S.C. MADRID

El Metro del futuro ya está aquí. La primera línea automática del suburbano empezará a rodar a finales de marzo de 2027. En concreto, será la Línea 6, conocida como Circular, en la que se alcanzará este hito en la centenaria historia del Metro de Madrid. Hasta el momento, se ha completado la primera fase de las pruebas nocturnas que permiten comprobar la integración de los coches automáticos, las puertas de andén, la señalización y el resto de las tecnologías entre las estaciones de Cuatro Caminos y Lucero de la Circular, donde ya están instalados tanto el sistema de señalización como las puertas de andén. La segunda fase, entre Arganzuela-Planetario y Ciudad Universitaria, ha dado comienzo recientemente y más adelante se extenderá al resto del recorrido

Metro está empleando en las pruebas cinco de los 48 trenes automáticos adquiridos para la transformación integral de la línea, a los que se sumará próximamente una sexta unidad.

No es un asunto baladí. Con este sistema sin conductor se conseguirá una mayor velocidad, eficiencia y seguridad para los viajeros. Como dato: se reducirá en 8 minutos el tiempo en recorrer el anillo circular, al pasar de los 54 minutos actuales a 46. Además, los nuevos trenes cuentan con un 17% más de capacidad para transportar viajeros.

ELECCIONES 29N ▸ El programa del PP

«Sí o sí»: Feijóo busca ahuyentar a los fantasmas del pasado

▸El líder del PP empeña su palabra con un programa de «reconstrucción nacional» para desterrar el sanchismo

Pepe Luis Vázquez. MADRID

Alberto Núñez Feijóo presentó ayer el grueso del programa electoral con el que concurrirá a las generales del 29 de noviembre. Ochenta y dos páginas. Doscientas cuarenta y nueve medidas, de las cuales se guardó siete en la manga. Para irlas desvelando a lo largo de la campaña electoral. Misma estrategia que con el misterioso mánager de las redes sociales. El PP quiere jugar con la expectación, dominar la agenda. Dar de qué hablar.

Más allá de las medidas, pasó desapercibida una afirmación del presidente popular en su discurso. «No vengo a administrar la decadencia. Vengo a levantar este país. No soy heredero ni de los errores ni de los contextos de nadie. Seré un presidente firme. Lo que digo, lo hago. Lo que hoy prometo, lo voy a hacer». Con su programa electoral, con el alcance de su «reconstrucción nacional» y con su discurso, Feijóo se conjura contra los fantasmas del pasado.

Es consciente de que su partido ha pagado un alto precio por no cumplir todo lo que prometió. Y que la política en general, –los dos partidos tradicionales en particular–, se duele por la falta de palabra de sus líderes. Una percepción que el candidato popular quiere combatir para convencer a los indecisos, que le ven como un Rajoy 2.0. El PP ha diseñado una hoja de ruta ambiciosa para destruir el sanchismo y todo lo que representa: los cambios de opinión, el asalto indiscriminado a las instituciones públicas, gobernar sin presupuestos, ignorar a la oposición, abusar de los decretos. La promesa es simple: «No voy a practicar un sanchismo de derechas».

Aunque su reflexión iba más allá. «Lo que dijo es un planteamiento filosófico. Y es que él no había heredado los errores de nadie y que sí va a hacer lo que tiene que hacer. Esto viene a despejar la idea que nos imputan de que al final luego gobernamos y no nos atrevemos. Feijóo ha dejado claro que lo que ha dicho, lo va a cumplir», sostienen en su equipo.

Para el PP es capital el «mensaje de firmeza» que Feijóo quiso reivindicar «de manera solemne» en un día grande. «Con estas medidas él pide una oportunidad y que la gente deje de dudar. No lleva la genética de nadie para que lo que él diga no tenga validez. No deberían juzgarle por el pasado de otros cuando, con 65 años, ha sido invicto con cuatro mayorías absolutas por cumplir con su tierra».

A un día de que arranque la campaña de manera oficial, el PP busca ahuyentar los fantasmas de

El periscopio

El efecto cobarde



Pilar Ferrer

Lo comentaba rotunda **Isabel Díaz Ayuso** duante la festividad de la Vigen de la Almudena, patrona de Madrid: «**Pedro Sánchez** no tiene nada dentro, su ausencia en el funeral de Toledo es cobarde e inhumano». Conocida es la falta de empatía del presidente del Gobierno, pero su desdén hacia las víctimas de la tragedia ferroviaria de Urda raya lo indecible. Tras la excusa de que nunca acude a un acto religioso católico, lo que de por sí revela su falta de tacto y sentido de Estado, se esconde una profunda cobardía, tal como afirma la presidenta madrileña. Lo demostró con la dana valenciana, que le acuñó la definición de «Galgo de Paiporta». Lo corroboró con el trágico accidente de Adamuz y lo sentencia ahora al no asistir a la ceremonia en recuerdo a los muertos de Urda mientras manda a una delegación de ministros para cubrir el expediente. En su lugar, Sánchez peregrina por las televisiones amigas, en una especie de charlotada emocional, y graba vídeos a la desesperada con el discurso del miedo. Resulta grotesco escuchar de su boca que perderemos las pensiones, el médico y hasta las vacaciones si él abandona La Moncloa y vence la derecha. Patético.

En esta «tournée» diseñada por su pléyade de asesores se le ve nervioso, tenso, forzado a caer simpático y cercano. Tras la tragedia de Urda, la dimisión de **Óscar Puente** y su ausencia en el funeral en la catedral Primada de Toledo, dónde sí ha estado su tradicional adversario, el presidente de Castilla-La Mancha, **Emiliano García-Page**, un socialista que no esconde su carácter de creyente, las encuestas que llegan a Moncloa y Ferraz son demoledoras. «El efecto cobarde nos pasa factura», admite un destacado dirigente regional del PSOE. Esa desafección hacia los sentimientos de las familias que han perdido a sus seres queridos está calando en la opinión pública. Tal vez, como dice la presidenta madrileña, Sánchez sólo alberga en su interior una patológica ambición de poder, un narcisismo exacerbado y un profundo rencor hacia la derecha y sus rivales políticos. La investigación de la Fiscalía europea sobre el destino de los fondos para mejorar las infraestructuras ferroviarias cae como una losa sobre sus espaldas. ¿Dónde está ese dinero que habría evitado la tragedia en nuestros trenes? Una pregunta cuya respuesta puede amenazar un horizonte penal.

Sánchez invoca el discurso del miedo y Feijóo le replica

Ese halo de cobardía ronda también por las cabezas de los magistrados del Tribunal Supremo que permitirán votar a casi doscientos mil hijos de los nacionalizados por esa chapuza llamada «ley de nietos». Muchos juristas opinan que los no se han atrevido a coger el toro por los cuernos y ven ese argumento de «falta de tiempo» poco defendible y carente de rigor. Deberá estar muy atenta la oposición ante sospechas de «pucherazo» porque, según expertos demoscópicos, esos votos se traducen en un buen puñado de escaños. Acierta el secretario general del PP, **Miguel Tellado**, cuando advierte que «nada está ganado». El nivel de esta precampaña por parte del «sanchismo» no puede ser más bajo y todavía nos depara alguna sorpresa el servil Tezanos con encuestas que garantizan la remontada, e incluso un empate técnico con el PP. Mientras, los cayucos invaden El Hierro, en una situación insostenible. Bien lo dijo **Alberto Núñez Feijóo**: «Modificaremos la política migratoria porque este caos ha provocado alarma en la UE».

Sánchez invoca el discurso del miedo y Feijóo le replica. Frente a involución, buena gestión. Frente a propaganda medidas concretas y realizables. Es la esencia de su programa electoral recién presentado. Quedan tres semanas para el 29N y el «sanchismo», con su ensalada de socios radicales alrededor, se revuelve. Ante ello el PP y Vox deben responder con sus respectivos lemas de campaña: el cambio necesario y sentido común.



las Navidades pasadas para convencer a los votantes que ven en Vox la solución para obligar al PP a hacer lo que tiene que hacer.

Núñez Feijóo defiende que su programa «no es un catálogo inabarcable de todo lo que corresponde a hacer un Gobierno. Es un compromiso concreto, inquebrantable y prioritario para cumplir en una legislatura». Pensado para: «Exponer ante los españoles lo que hará, sí o sí, un Gobierno del Partido Popular».

Los cuatro ejes del programa del PP son: «Reparar el Estado, regenerar la democracia, reunir a la Nación y recuperar la ambición y la autoestima». El documento arranca con ramillete de promesas para la rendición de cuentas del sanchismo, con la auditoría general de todo, y acto seguido poner fin al estado del bienestar de los políticos.

«No pido un cheque en blanco, pero sí un talón con una cifra. Cuatro. Cuatro años para dar la vuelta por completo al país que hoy tenemos. Después de esos cuatro años, evalúenme», afirmó Feijóo en su discurso. «Mi aspiración no es que nadie me considere el puto amo. Quiero ser el primer servidor de este país».

Las infraestructuras, la seguridad, la inmigración, la defensa de la integridad territorial conforman un primer bloque que persigue fortalecer el Estado y que sintetiza muchas de las propuestas que el PP ha ido poniendo encima de la mesa en los últimos años. Les da una coherencia.

No obstante, el apartado más reformista viene a continuación. En línea con los planes de calidad institucional que ha presentado Feijóo, el programa propone un reseteo total de la democracia española para poner fin a algunas prácticas de las que ha abusado de manera evidente el sanchismo, pero que se han dado también con gobiernos anteriores.

El PP no sólo recupera algunas promesas incumplidas, también esboza una España en la que las instituciones puedan recuperar su papel de contrapeso. Por ejemplo: que los jueces elijan a los jueces, que la segunda prórroga presupuestaria obligue a elecciones, que los acuerdos de investidura sean públicos, que se establezca un estatuto institucional para el líder de la oposición.

«Vamos a reparar lo que se ha dañado, vamos a conservar lo que funciona y vamos a sentar las bases para construir el país que nos merecemos todos los españoles», resumió este martes Feijóo, que busca dar un impulso a su candidatura en la hora de la verdad.

ALBERTO R. ROLDÁN



Alberto Núñez Feijóo presentó ayer su programa electoral en Madrid

Plan para recuperar la inversión en los servicios públicos

▸ Vivienda, infraestructuras, inflación y pensiones, lideran el programa popular para el 29N

J. de Antonio/S. Antuña. MADRID

El PP presentó ayer su programa con el compromiso «concreto, inquebrantable y prioritario para cumplir en una legislatura» y pensado «para exponer ante los españoles lo que hará, sí o sí, un Gobierno del PP». Este es el programa con el que Alberto Núñez Feijóo concurrirá a las elecciones generales del 29N. Un texto que recoge muchas medidas de carácter económico y que busca recuperar la inversión en los servicios públicos.

El plan comenzaría en los primeros cien días de mandato, con una auditoría de todo el gasto, la Administración, los organismos y las empresas del Estado, cuyas conclusiones marcarán los primeros Presupuestos Generales del Estado de la reconstrucción nacional. También mantiene su compromiso con la aprobación de unos nuevos presupuestos, la eterna tarea pendiente de Sánchez y que ha sido incapaz de conseguir en esta legislatura. De esta manera evitarán volver a encontrarse en la situación límite de que un nuevo fracaso obligue a disolver las Cortes y llegar a unas nuevas elecciones. La vivienda es una de las mayores preocupaciones de los españoles y el detonante de la convocatoria de comicios anticipados en el país. Feijóo promete un IVA del 4% en la primera vivienda de los menores de 40 años, frente al 10% actual, que podrá pagarse de forma fraccionada al ritmo de la hipoteca. Para potenciar el acceso a la vivienda de los más jóvenes, se creará la Hucha Hogar Joven, con hasta 2.000 euros de ahorro al año para la primera vivienda, con una deducción del 20% y un aval de hasta 40.000 euros. Todo ello acompañado de la construcción de un millón de viviendas gracias a la redacción de una nueva Ley de Suelo con licencias de obra resueltas en tres meses con silencio positivo.

Los jóvenes también estarán exentos del pago del IRPF el primer año, y pagarán el 25%, el 50% y el 75% en los tres siguientes. Además, se implantarán unos nuevos mínimos familiares actualizados con la inflación y una única deducción familiar, reembolsable y abonada cada mes, también para las familias sin cuota suficiente en el IRPF. Por otra parte, en materia de pensiones, que han sido otro de los focos de la precampaña para los partidos políticos, la «Reestructuración Nacional» promete que subirán cada año con el IPC y el Pacto de Toledo será reconstruido con el objetivo de que los jóvenes que se encuentran en el mercado laboral a día de hoy tengan en el día de mañana una pensión que conserve su poder adquisitivo, «como la que hoy disfrutan nuestros mayores».

Las infraestructuras han estado en boca de todos durante el último año tras las dos tragedias que han tenido lugar en Adamuz y Urda además de las incidencias que se registran a diario en todo el territorio nacional. Para paliarlo el programa popular recoge el mayor paquete de medidas de la última década, con una inversión de más de 300.000 millones de euros en los próximos 15 años, que serán movilizados junto al sector privado, y que estarán destinados a la mejora de las autovías, los servicios ferroviarios de Alta Velocidad, Cercanías, así como infraestructuras hidráulicas y energéticas.

Feijóo promete el mayor paquete económico para infraestructuras de la década

Si gana las elecciones, el Partido Popular ya tiene una fecha para eliminar el «apagón nuclear» sobre los siete reactores nacionales, pues lo suprimirá en sus primeros 100 días de gestión, donde también plantea reducir la carga fiscal del recibo de la luz y la creación de una tarifa social única.

CASO DE LOS ESPÍAS Investigación de LA RAZÓN (parte II)

C. PASTRANO



Los espías consultaron datos sensibles de Rusia, Marruecos y EE UU

▸La auditoría interna del CNI alertó de que su filtración podría causar «un daño muy importante para la seguridad nacional»

Gema Huesca. MADRID

Los dos agentes del CNI que serán juzgados por delito de traición por vender, presuntamente, información reservada a Estados Unidos, accedieron también a documentos vinculados con los servicios de inteligencia ruso y marroquí, entre otros, además de a información de política nacional.

Así se plasmó en la auditoría interna que realizó el servicio de inteligencia español tras constatar que dos agentes (un exjefe de la Sección de Rusia y un subordinado suyo) tuvieron acceso de manera ilegal a información «clasificada y muy sensible». Se trata de hechos que propiciaron la apertura de diligencias en el Juzgado de Instrucción número 7 de Madrid en 2023 y que, tras tres años de investigación a puerta cerrada, enfilan ya su camino al banquillo, tal y como informó este martes LA RAZÓN. De los documentos que obran en este sumario y a los que ha podido acceder este medio se desprende que las pesquisas internas –que nacieron en 2022 por sospechas con la actuación de uno de ellos– advirtieron del «alto riesgo» que suponía para el CNI la exfiltración de la información. «Determinar esa información en manos de agentes externos hostiles, como servicios de inteligencia extranjeros (...), podría causarse un daño muy importante para la seguridad nacional», concluyó el informe interno.

El mismo sirvió de pistoletazo de salida para que la directora de «La Casa», Esperanza Casteleiro, denunciara ante la Fiscalía que dos agentes suyos (uno de ellos designado desde 2022 en la jefatura de la Dirección de Inteligencia) podrían haber filtrado información a Washington. La denuncia se interpuso en octubre de 2023, tras meses de pesquisas internas ante la sospecha de que uno de ellos estaba accediendo a información de manera ilegal y se la estaba proporcionado al de mayor rango. La auditoría interna constató que el primero se la envió a través de su cuenta de correo personal a cuentas de un solo uso. En las mismas encontraron «abundante información» sobre personas relacionadas con los servicios de inteligencia norteamericanos y su «ámbito de interés».

En concreto identificaron textos con nombres de fuentes y miembros del servicio de inteligencia norteamericano, así como información sobre el viaje del entonces presidente estadounidense, Joe Biden, a Oriente Medio. Así las cosas detectaron también que entre la información consultada sin autorización se encontraban nombres de fuentes humanas, nombres en clave de operaciones, datos sobre el despliegue en el exterior o gráficos de conectividades de individuos rusos.

El CNI alertó que entre los dos espías investigados por delito de traición existía una «relación de amistad personal» hasta el punto de que no podía descartarse «una voluntad delictiva común y concertada de ambos». Además, expuso que uno de ellos se había dotado de sus propios medios informáticos y de comunicación seguros con los que podría estar materializando exfiltraciones de información.

Por todo ello, activó la investigación interna sobre estos dos agentes que cuentan con una vasta trayectoria en el Centro. Sus abogados, que niegan la comisión de los hechos que les atribuye la Fiscalía, denuncian que fueron objeto de seguimientos y de intercepción de las comunicaciones de manera ilegal, toda vez que todavía no se había pedido autorización judicial. Según sostienen, la «realidad material» de los hechos contradice «manifiesta y groseramente» esta investigación penal. Sin embargo, la Fiscalía y la Abogacía General del Estado (que representa al CNI) han mantenido en todo momento que este episodio (que provocó un choque diplomático con Washington) causó un «grave perjuicio al régimen y funcionamiento del Centro».

Por estos hechos se les suspendió de funciones y se acordó prisión provisional por riesgo de fuga acrecentado por sus habilidades para salir del país sin ser detectados. Con todo, la juez acordó la libertad para ambos tras asegurar las fuentes de prueba. El primero abandonó la cárcel en noviembre de 2023, pero el de mayor rango (capitán de fragata de la Armada Española) quedó en libertad en diciembre de 2024. Sobre ambos pesan medidas cautelares, a la espera de que se celebre la vista que acogerá la sección decimosexta de la Audiencia de Madrid.

Segundo juicio por traición en democracia

▸La causa contra los dos agentes está ya en manos de la Audiencia Provincial de Madrid, a la espera de que la Fiscalía y la Abogacía emitan sus escritos de acusación. Solo existe un precedente de juicio por traición en España y lo constituye el que se celebró contra el exespía Roberto Flórez. La Audiencia de Madrid le condenó a doce años de cárcel en 2010 por vender por 200.000 dólares información clasificada a Rusia. El fallo consideró probado que cometió traición al cumplirse los dos requisitos necesarios que exige este delito: que filtró la información con el propósito de favorecer a una potencia extranjera y que la misma era susceptible de perjudicar la seguridad nacional.

La directora del CNI declaró como testigo en la causa abierta contra los dos agentes

El Supremo emplaza a los hijos de nacionalizados por la «ley de nietos»

▸ La Sala les da veinte días para personarse en el procedimiento tras negarse a suspender su derecho al voto

Ricardo Coarasa. MADRID

Horas después de negarse a dejar en suspenso el derecho a voto de los hijos de nacionalizados por la «ley de nietos» –medida que dejaba sin derecho de sufragio a 189.000 personas–, el Tribunal Supremo (TS) ha dado veinte días de plazo a los descendientes de quienes han adquirido la nacionalidad española por esa vía para que, si así lo desean, puedan personarse como afectados en el procedimiento abierto tras el recurso de Iustitia Europa. Y es que aunque la Sala de lo Contencioso-Administrativo no haya considerado oportuno –dada la premura de los plazos electorales del 29N– suspender el derecho al voto de este colectivo, como hizo con el de los más de 162.000 nacionalizados por la «ley de nietos», los magistrados siguen tramitando el procedimiento principal para resolver el fondo del recurso.

En una providencia a la que ha tenido acceso LA RAZÓN, la Sección Cuarta de la Sala Tercera emplaza «a los hijos e hijas mayores de edad» de los nacionalizados por la «ley de nietos» –los que la adquirieron en aplicación de la presunción de inocencia de la instrucción del Ministerio de Justicia de 2022 que presume la condición de exiliado a todo aquel español que abandonó nuestro país entre 1926 y 1955– a personarse en la pieza principal. Así como a presentar «si así lo consideran procedente», añaden los magistrados, «escrito de contestación a la demanda» de Iustitia Europa.

Para dar la mayor difusión posible a su decisión, el Supremo ordena a Justicia publicar esta resolución en el tablón de edictos y a la Administración del Estado publicarlo en el BOE. Del mismo modo, traslada esa orden a las oficinas consulares que han tramitado los expedientes de nacionalización de españoles al amparo de la «ley de nietos». Desde su publicación en el BOE, el plazo para que den ese paso de ser parte en el procedimiento como codemandados es de 20 días hábiles.

Por otro lado, el Supremo ha decidido no paralizar de forma urgente el voto con el DNI electrónico el próximo 29N, como solicitó Iustitia Europa, pero sí abrirá la vía cautelar ordinaria para estudiar la posible adopción de la medida una vez haya analizado las alegaciones del Gobierno, a través de la Abogacía del Estado, y del resto de las partes, entre ellas la propia Junta Electoral Central (JEC).

Así lo acordó ayer la Sección Cuarta de la Sala de lo Contencioso-Administrativo del alto tribunal en respuesta a la petición de la formación que lidera Luis María Pardo, que instó al TS a corregir a la Junta Electoral Central, tras dejar esta sin efecto la suspensión que pesaba sobre esos sufragios una vez Interior certificó que las mesas electorales dispondrán de lectores de QR para poder acreditar «con todas las garantías necesarias» esas identificaciones digitales.

Eso sí, da 72 horas de plazo para que de aquí al viernes a las tres de la tarde como máximo se persone en el procedimiento, algo que todavía no ha hecho pese a su condición de condemandada por los recursos de Vox e Iustitia Europa, y presente «las alegaciones que tenga por conveniente a su derecho sobre las medidas cautelares solicitadas».

También otorga el mismo plazo a la JEC para que aporte sus alegaciones respecto a la petición de Iustitia Europa de que la suspensión del voto de los nacionalizados por la «ley de nietos» se extienda a quienes la adquirieron por esa vía pero ahora son residentes en España, por lo que no están incluidos en el CERA (el registro de españoles residentes en el extranjero).

La formación recurrente invocó la seguridad jurídica del procedimiento electoral para dejar en suspenso de forma cautelarísima el voto con el DNI digital mientras Interior no precise un protocolo para hacer frente a «averías, falta de conectividad, indisponibilidad de los servidores, autonomía de los terminales, caducidad de los códigos QR o sustitución de dispositivos», es decir, «cuando resulte imposible completar la identificación digital».



EFE

Colas en el consulado español en La Habana, uno de los que más nacionalizaciones ha tramitado

El Supremo intenta suplir así su «desconocimiento» de los datos que los identifiquen

La Sala abre la vía cautelar para estudiar si suspende también el voto con el DNI electrónico



INVASIÓN A CEUTA ▸ La investigación

«Empujó a mi madre al mar»: un inmigrante señala a agentes de Rabat

▸ Otro testigo protegido sitúa al número tres de la Policía marroquí en la frontera con Ceuta el 30 de julio

R. Coarasa/ Á. Poves. MADRID

La magistrada de la Audiencia Nacional María Tardón escuchó ayer el testimonio de cuatro inmigrantes que entraron a nado en Ceuta el pasado julio. Todos declararon en calidad de testigos protegidos para proteger su identidad y sus testimonios corroboran el papel de la Policía marroquí y de miembros de sus Fuerzas Auxiliares en esas 48 horas clave durante las cuales entraron en la ciudad autónoma más de 90.000 personas. Dos de ellos coincidieron en señalar que los agentes de Rabat que se encontraban en la playa llegaron a «empujar» al mar a algunos inmigrantes, mientras que uniformados redireccionaban a las miles de personas que se acercaban a la frontera del Tarajal transportados en camiones, autobuses y hasta taxis. Sus testimonios refuerzan las conclusiones de los informes policiales que fueron remitidos a la Audiencia Nacional.

Uno de ellos aseguró que antes de decidirse a cruzar la frontera constató que en redes sociales se apuntaba a una posible regularización masiva de inmigrantes por parte del Gobierno de Pedro Sánchez. Este hecho, junto a saber por un amigo que la frontera «estaba abierta», precipitó su decisión de entrar en España.

En cuanto a la actitud de los agentes marroquíes, supuestamente de las Fuerzas Auxiliares, una vez llegaban a la playa, un testigo protegido explicó que uno de esos «dinamizadores» (que organizaban la riada humana que se dirigía a Ceuta) «empujó» a su madre al mar.

Otro de los comparecientes, cuya identidad también permanece secreta, relató que un amigo le habló de la presencia de agentes marroquíes –un soldado y un agente camuflado– en dos centros de acogida a los inmigrantes.

Según sus testimonios, algunos de los implicados se introdujeron en el agua de manera voluntaria, mientras que otros lo hicieron de forma «involuntaria», como consecuencia de la actuación de los agentes marroquíes.

En este sentido, uno de los testigos protegidos aseguró ante la magistrada que en ningún momento tuvo intención de entrar en el mar. Según su relato, se había desplazado junto a su familia hasta la zona de Castillejos, en Marruecos, simplemente para observar qué estaba ocurriendo ante la situación que se estaba viviendo en las inmediaciones de la frontera. Sin embargo, explicó que, una vez allí, uno de los agentes de la Policía marroquí lo obligó a lanzarse al agua y tuvo que ser rescatado posteriormente por la Guardia Civil.

En esa misma línea, dos de los testigos contaron que observaron a policías y fuerzas auxiliares dando indicaciones para acceder por la playa y el espigón. El primero sitúa a funcionarios dando esas instrucciones la mañana del 31 de julio, cuando regresó a buscar a su hermano.

El segundo declara que el pasado 30 de julio vio en la frontera numerosos camiones, taxis y pequeños autobuses transportando a personas hacia la frontera (no obstante, no identificó a los que organizaban los camiones ni sabe si cobraban por el traslado). Asimismo, añadió que no encontró ningún control hasta las proximidades del paso fronterizo.

Según otro de los testimonios que escuchó la titular del Juzgado Central de Instrucción número 3, en la frontera también se encontraba quien identificó como el número tres de la jerarquía de la Policía de Marruecos; se trataría, supuestamente, del responsable de la Brigada contra Terrorismo, Drogas y Bandas Armadas.

Los cuatro testigos protegidos fueron propuestos al juzgado que dirige Tardón por el Cenif (Centro Nacional de Inmigración y Fronteras) de la Policía Nacional, aunque fue Pedraz quien acordó sus comparecencias al encontrarse de permiso la titular del Juzgado Central de Instrucción número 3.

Tardón tomó declaración la semana pasada a tres inmigrantes que entraron a nado en Ceuta durante la oleada migratoria y que han colaborado con la Policía en la identificación de altos cargos, mandos y «dinamizadores» durante el asalto en la frontera.

Gracias a sus testimonios se ha podido identificar a varios mandos policiales y autoridades marroquíes presentes en la frontera el 30 o el 31 de julio pasados. Uno de ellos ya refirió a Tardón que el 30 de julio vio en la frontera a policías marroquíes que indicaban a los migrantes «que bajasen a la playa», instándoles una vez allí a tirarse al agua.

El Cenif ha identificado ya a 24 supuestos «dinamizadores» del asalto migratorio, cinco de los cuales fueron reconocidos por los tres inmigrantes que testificaron por videoconferencia. Dos de estos testigos manifestaron incluso temer por su integridad física y su situación personal si se veían obligados a regresar a su país, por lo que han solicitado asilo a las autoridades españolas.

Identificación de altos mandos marroquíes

▸ La Comisaría General de Información ha identificado a dos altos mandos policiales marroquíes «con competencia en orden público y seguridad» en la zona fronteriza de Castillejos durante la entrada masiva de inmigrantes. Eran el prefecto de Policía de la región de Tetuán, Mohamed El Oualidi, y el supervisor general de M´diq-Fnideq (Rincón-Castillejos), Abdel Fattah El Sayed El Radi, a cargo de la dirección y de las actuaciones de los miembros de la Dirección General de Seguridad Nacional y de las Fuerzas Auxiliares marroquíes en la región.

EFE



Policías desplegados en Ceuta el pasado lunes

MURPROTEC

TRATAMIENTOS DEFINITIVOS CONTRA LA HUMEDAD

hasta 30 años de GARANTÍA

Deja de preocuparte por la humedad

La eliminamos definitivamente por tí

4,8

Google My Business

VALORADO POR NUESTROS CLIENTES

CONDENSACIÓN · CAPILARIDAD · FILTRACIONES · CALIDAD DEL AIRE

Solicita tu diagnóstico gratuito, personalizado, in situ y sin compromiso

900 30 11 30

www.murprotec.es

70 Years Guarantee 1954 - 2024 · AENOR EMPRESA REGISTRADA · IQNET · CSIC · IDEADO FABRICADO EN EUROPA

La crisis migratoria desborda las promesas de Sánchez a Canarias

▶ El Gobierno asume ahora las ocho medidas solicitadas por el Ejecutivo de Clavijo. «Llegan muy tarde»

David G. Maciejewski. MADRID

Un cayuco de madera pintado con coloridos motivos africanos permanece junto a los equipos de rescate de Salvamento Marítimo. Está abarrotado de migrantes que se arremolinan a babor y a estribor. Se trata de una imagen recurrente en las costas del pueblo pesquero de La Restinga, en El Hierro. Solo en noviembre han llegado 9.000 personas, según fuentes del Gobierno canario, lo que supone más del 50% de la población herreña censada.

Aunque las dimensiones no son comparables a las de la invasión de Ceuta, esta supone una de las crisis migratorias más graves que ha vivido la isla. Por ello, el 8 de noviembre, el presidente del Gobierno de Canarias, Fernando Clavijo, convocó a los seis partidos que forman parte del Pacto Canario por la Migración, es decir, a todos menos a Vox, para consensuar una respuesta conjunta. En ella exigen al Gobierno ocho puntos a cumplir. «No hay excusa para no dar respuesta», sentenció Clavijo, antes de advertir de que acudiría a los tribunales si el Gobierno no atendía sus propuestas. Dos días después, el martes, el Gobierno se sentaba con Clavijo y el presidente del Cabildo de El Hierro, Alpidio Armas, del PSOE, en una Comisión Interministerial de Inmigración a la que acudían ocho ministros. Al final de la misma, se anunció la declaración de la emergencia migratoria en Canarias.

La rapidez de la respuesta contrasta con los 26 días que transcurrieron desde el inicio de la crisis de Ceuta hasta que se declaró la situación de interés para la Seguridad Nacional y se estableció un mando único. Pese a todo, las medidas llegan «mal y muy tarde». Así lo señalan fuentes del gobierno canario, que creen en vez de llegar a situaciones de desbordamiento como esta que requieren medidas excepcionales, el Gobierno debería «plantear una política migratoria diferente», ya que la de Sánchez «está logrando que muera gente y se mate a Canarias».

El Ejecutivo canario exige el despliegue de Frontex: «¿Por qué no se ha hecho hasta ahora?»

EP



El ministro de Hacienda, Arcadi España; el presidente de Canarias, Fernando Clavijo, y el presidente del Cabildo de El Hierro, Alpidio Armas

Pese a que la situación ya es irrevocable, Clavijo se ha mostrado satisfecho, a priori, con las medidas resultantes de la Comisión. Entre ellas se encuentra el compromiso de destinar una partida de 15,18 millones para reforzar la acogida y los traslados de los migrantes y otro millón extra para contratar personal sanitario a través de Cruz Roja, así como un paquete de medidas económicas que está siendo estudiado por Hacienda para ayudar a la ciudadanía de El Hierro. Además, el Gobierno asegura que aumentará los efectivos de la Policía Nacional y la Guardia Civil, que «están completamente desbordados por la situación» y a ampliar los servicios de Salvamento Marítimo con una embarcación adicional.

El punto más delicado, y que de nuevo vuelve a evocar a la invasión de Ceuta, es Frontex. «Es una de las grandes incógnitas. ¿Por qué no se ha desplegado? Queremos que esté en los países de origen y en El Hierro», señalan desde el PP de Canarias. Si bien su solicitud está recogida en los ocho puntos que el Gobierno se compromete a activar, las fuentes aseguran que «no se fían» de la palabra de Sánchez. «Hasta que no lo veamos, no nos lo creeremos. Tenemos el precedente del volcán de La Palma». De hecho, el propio Clavijo se reunirá este mismo miércoles con el comisario europeo de Interior, Magnus Brunner, para impulsar una respuesta europea coordinada y efectiva.

«La política migratoria no se puede basar en que cuando pase algo se tomen medidas urgentes. Reaccionar solo cuando la situación se va de las manos. Ya pasó en 2024. Lo que pedimos es que se vuelvan a tomar medidas efectivas, como en 2006. Ahí se puso en marcha la Operación Noble Centinela, donde también se desplegó a la Armada, la cual patrulló con países conjuntos como Mauritania y Senegal. Se redujo la llegada de oleadas de cayucos y, con ello, las víctimas mortales. De lo contrario, se produce un efecto llamada constante».

En un tono muy diferente, casi victorioso, se mostró este martes el ministro de Política Territorial y Memoria Democrática, Ángel Víctor Torres, quien se encontraba al frente de la interministerial. Torres ha asegurado que el compromiso de sacar adelante los ocho puntos requeridos por los partidos políticos canarios es un ejemplo de «lealtad institucional».

Las ocho medidas que reclama Clavijo

▶ El Gobierno de Canarias pidió por escrito «actuaciones inmediatas» ante la «reactivación de la ruta atlántica». Entre ellas se encuentra establecer un mecanismo permanente de coordinación y seguimiento; la exigencia de un plan de contingencia que contemple el refuerzo de los medios de vigilancia y rescate; el impulso de una iniciativa diplomática con los países africanos de origen y tránsito, especialmente con Marruecos, Mauritania, Senegal y Gambia; solicitar a la Comisión Europea la aplicación del Pacto Europeo de Migración Asilo; el despliegue de Frontex; garantizar que Canarias esté en el Marco Europeo de Respuesta de Emergencia; promover la modificación del artículo 23 de la LOPJ y apoyar económicamente a El Hierro.

Núcleo Nacional captó a menores que sabían hacer cócteles molotov

La Policía custodia los dispositivos electrónicos intervenidos a 14 detenidos para indagar en posibles delitos de odio

C. Frías / Á. Poves. MADRID

Un miembro del grupo de extrema derecha Núcleo Nacional adoctrinó y captó a menores de edad para que se unieran a las filas de la formación. Eran chavales muy jóvenes, de 14 y 15 años, según el informe policial que llevó a las detenciones de 14 integrantes la semana pasada. Todos quedaron en libertad el domingo.

La Policía comenzó la investigación tras la denuncia de un chico, que aseguraba haber recibido amenazas de miembros de un grupo autoconsiderado nacionalsocialista en sus chats internos llamado White Boys, radicado en Asturias. Tras el volcado de los teléfonos móviles, los agentes identificaron a J. R, un conocido integrante de grupos extremistas.

Los investigadores señalan la ascendencia que este hombre, mayor de edad, tenía sobre los chicos. Se referían a él como «führer», en referencia a Adolf Hitler. Este hombre estaría integrado dentro de Núcleo Nacional, y los policías sospechan que su papel estaba enfocado en captar a nuevos militantes de la organización.

El 15 de septiembre de 2024, Núcleo Nacional celebró un evento en Valladolid para inaugurar su sede local. J. R. publicó una serie de fotografías de los asistentes, en la que aparecían tres miembros de White Boys. Para la Policía es relevante porque ligan esto con una fuerte reyerta que se produjo el 3 de enero de este año en Santiago de Compostela. Los operativos de Seguridad Ciudadana identificaron tanto a J. R. como a otro miembro del grupo juvenil, que se identificaron como integrantes de Núcleo Nacional. «De estos hechos se puede inferir que tras pasar por los Grupos Violentos de Carácter Juvenil, los menores que se implican más en sus acciones pasan a integrarse en grupos o asociaciones de mayor entidad, siempre tutelados por «el mayor de edad mencionado», explican los investigadores en su informe.

Los móviles han permitido a los servicios de Información de la Policía dibujar el organigrama, pero también los planes que tenían. Las detenciones se precipitaron el pasado viernes porque al día siguiente la organización tenía prevista una manifestación que los agentes sospechaban que podía ser violenta. La monitorización de sus redes sociales situó a varios integrantes recibiendo formación militar y en el uso de armas de fuego por parte del Batallón Azov, principal grupo neonazi de la resistencia ucraniana frente a Rusia. En los chats, los menores presumían de tener conocimiento en la fabricación de cócteles molotov e, incluso, los llegaban a utilizar «contra otros jóvenes o menores», según detallan los agentes. En este sentido, la Policía explica que han acreditado hasta 14 acciones de acoso y agresión y 11 «cacerías», además de la vinculación de alguno de sus miembros con actividades de tenencia, venta y distribución de distintas sustancias estupefacientes.

Los agentes impidieron los planes del grupo –de cara a la movilización prevista para el pasado sábado– al considerar que la manifestación podría derivar en enfrentamientos y alteraciones graves del orden público, dada la formación militar que habían recibido alguno de sus miembros y a la «probable asistencia de militantes de organizaciones de diversos países en apoyo a la convocatoría realizada». De hecho, se preveía que se desplazaran a Madrid hasta 15 organizaciones de ideología afín a Núcleo Nacional y de países europeos como Francia, Grecia, Alemania, Croacia, Rumanía y Hungría.

EFE



Miembros del grupo ultra Núcleo Nacional, en una de sus concentraciones

Todos los arrestados quedaron en libertad el domingo tras prestar declaración en Gijón

Al margen de que los teléfonos móviles hayan permitido a los agentes monitorizar las actividades del grupo, fuentes consultadas han detallado a LA RAZÓN que los agentes están custodiando los dispositivos tras la detención de 14 miembros de Núcleo Nacional con la finalidad de investigar en la posible comisión de delitos de odio. En el propio atestado, la Policía explica que hay indicios suficientes de que el grupo ha promovido y difundido determinadas actividades orientadas a «legitimar o favorecer conductas de hostilidad, discriminación o violencia contra determinados colectivos o minorías, por razón de su origen racial o étnico, nacionalidad, ideología u otras circunstancias personales o sociales».

Núcleo Nacional habría cambiado, de hecho, su propia naturaleza de «asociación» a «partido político» para evitar una posible ilegalización del propio grupo. Esto se debe a que los trámites para ilegalizar una formación política son mucho más rígidos que aquellos sobre los que se rige una agrupación.

Claves

- **La Policía Nacional investiga desde hace meses al grupo de extrema derecha Núcleo Nacional por presuntos delitos de asociación indebida, incitación al odio y tenencia ilegal de armas.**
- **El análisis de los teléfonos móviles sitúa a uno de sus integrantes como captador de menores de edad para introducir en organizaciones de mayor entidad a los más «comprometidos» con la causa «nacionalsocialista».**
- **Los investigadores sitúan a militantes de Núcleo Nacional, que se constituyó como partido político este año, recibiendo formación militar y sobre el uso de armas de fuego con grupos extremistas en Ucrania.**

GUERRA EN EUROPA

EFE



El enviado especial de EE UU, Steve Witkoff, conversa con el ministro de Exteriores de Emiratos Árabes, Abdullah bin Zayed Al Nahyan, ayer en Abu Dabi

Primer encuentro desde febrero. Los enviados de la UE fueron excluidos de las conversaciones trilaterales donde se discute sobre la seguridad europea

Ucrania y Rusia reanudan el diálogo en Abu Dabi

Natalia Duarte. MOSCÚ

Delegaciones de Rusia, EE UU y Ucrania se reunieron ayer durante cuatro horas en Abu Dabi, en una nueva ronda de conversaciones trilaterales para intentar llegar a un acuerdo que dé por finalizada la guerra en Ucrania. Este es el cuarto encuentro de este tipo y el primero desde el mes de febrero. Entre medias hubo una pausa de nueve meses causada por la guerra en Irán, que relegó el asunto ucraniano a un segundo plano, y también una ronda en Ginebra. La reunión se celebra a puerta cerrada y se centra en las garantías de seguridad para ambos bandos al término de la guerra. La delegación rusa está encabezada por Vladimir Medinski, asesor presidencial de Vladimir Putin, que ya ha participado en dos reuniones tripartitas en 2025. Lo acompañan los viceministros de Exteriores Serguei Riabkov y Mijail Galuzin; el jefe de la inteligencia militar, Igor Kostiukov; y su adjunto, Yuri Zhigarlovski. Al comenzar, Medinski agradeció a los anfitriones su hospitalidad y a Washington sus «esfuerzos pacificadores», y dijo esperar avanzar hacia la paz. Por parte de Ucrania negocia Rustem Umerov, jefe del Servicio de Inteligencia Exterior, con el jefe de Gabinete presidencial, Kirilo Budánov. Se espera también a David Arajamia y a Sergui Kislitsia, asesor de Zelenski, aunque Kiev no ha anunciado el equipo completo. EE UU envió a sus mediadores habituales, Steve Witkoff y Jared Kushner, y al general Alexus Grynkewich, máximo mando de EE UU en Europa.

Moscú trata de centrar la discusión en el repliegue de las tropas de la OTAN lejos de su territorio

Rusia no ha aceptado que los europeos participen, defendiendo el formato trilateral. Representantes de Reino Unido, Francia, Alemania, Italia, la OTAN y la Comisión Europea están en Abu Dabi a través de sus consejeros de seguridad, pero solo a modo de consulta. Antes de la cita, Umerov se reunió con ellos y con Witkoff y Kushner para «alinear posiciones» antes de la ronda. Kiev y sus aliados insistieron en que cualquier

Condenado un español por luchar en Ucrania

El Tribunal Supremo de la región ucraniana de Donetsk, anexionada por Rusia en 2022, condenó en ausencia ayer al ciudadano español Víctor Martín Nieto a 13,5 años de cárcel por combatir como mercenario en el ejército de Ucrania. «Nieto llegó a Ucrania durante la primavera de 2022 para recibir entrenamiento militar en una base de la Legión Internacional, donde se le proporcionaron armas de fuego, munición y equipo militar», señaló la Fiscalía General rusa en un comunicado. Según la nota, posteriormente el español se marchó de Ucrania para regresar al país un año después con el fin de participar en operaciones militares contra las fuerzas rusas. El combatiente español estuvo en el frente hasta noviembre de 2023, según las autoridades rusas, que cifraron en 700.000 rublos (unos 8.500 dólares) la recompensa recibida.

mor a que Washington y Moscú diseñen una arquitectura de seguridad europea sin los europeos.

Trump ya había prometido acabar con la guerra en sus primeras 24 horas de mandato y ha anunciado otras veces acuerdos inminentes que no llegaron. Vinculó el encuentro con Dmitriev a la tregua de seis días en la sitiada Oleshky, anunciada por Melania Trump, que a su juicio podría ser un paso hacia un pacto más amplio.

El ministro de Exteriores ruso, Serguei Lavrov, dijo que, «sin hacerse ilusiones», espera que esta vez la Administración estadounidense esté decidida a continuar el diálogo hacia un equilibrio de intereses que no afecte la seguridad de nadie. Contrapuso a Trump con Joe Biden que, según él, rechazó «altivamente» debatir garantías de seguridad colectiva. Recordó que Rusia tiene su propio documento al respecto, en referencia al ultimátum de finales de 2021 en el que Moscú exigía a la OTAN retirarse de Europa del Este.

Las rondas anteriores solo produjeron compromisos para intercambiar prisioneros y civiles cautivos y entregar cadáveres de soldados. Las exigencias rusas no han cambiado. Ucrania ya asume que algunas tendrán que cumplirse, como no entrar en la OTAN. Otras son el desarme, y sobre todo la cuestión territorial: Moscú reclama el reconocimiento de Crimea, anexionada en 2014, y de todo Donbás. Rusia ocupa grandes extensiones de Ucrania, pero no ha tomado toda la región de Donetsk, y advierte de que seguirá su ofensiva si Kiev no se retira. Ucrania se niega alegando que podría aceptar congelar el frente en la línea actual y dejar cada territorio en manos de quien lo controla. Zelenski explicó que ceder Donbás obligaría a retirarse de toda la región, de la que Rusia controla el 19,3%. Marco Rubio ha afirmado que resolver Donbás es la única vía y que ambas partes tendrán que hacer concesiones. Europa y Ucrania temen que Washington empuje a Kiev a una capitulación, sobre todo porque Trump ha dicho que Ucrania tendrá que ceder territorio. Putin, por su parte, se ha negado a una tregua global y a reunirse con Zelenski.

Un alto cargo ucraniano dijo a Afp que su equipo no tiene ninguna expectativa particular. Expertos ucranianos esperan que Kiev impulse treguas locales. Mientras tanto, la invasión sigue siendo el peor conflicto armado en Europa desde la II Guerra Mundial, con cientos de miles de muertos.

acuerdo debe respetar la integridad territorial de Ucrania y ofrecer garantías creíbles, además de una arquitectura de seguridad «fuerte» en el continente. Umerov resumió el objetivo ucraniano como una paz duradera, seguridad garantizada y recuperación.

Kushner dijo que la esperanza no es solo discutir cómo acabar la guerra, sino crear relaciones de seguridad adecuadas entre Ucrania, Rusia y Europa y «un nuevo marco». La postura rusa va en la misma línea. Una fuente de su delegación afirmó que la salida de la guerra es solo un elemento del debate, cuyo objetivo último sería una arquitectura de seguridad global e indivisible para todo el continente. Esto encaja con el «gran acuerdo» que Trump anunció la semana anterior, tras reunirse en la Casa Blanca con el enviado ruso, Kiril Dmitriev, y que según él podría involucrar a toda Europa. Esas declaraciones alimentaron el te-

Polonia detiene por espiar para Rusia a dos ucranianos

Ambos vigilaron y fotografiaron instalaciones militares e infraestructuras críticas

Rubén Gómez del Barrio. BERLÍN

La Agencia de Seguridad Interior polaca (ABW) anunció ayer la detención de dos ciudadanos ucranianos, de 24 y 25 años, acusados de trabajar para los servicios secretos rusos y de participar en actividades de espionaje y sabotaje en suelo polaco. Según los investigadores, ambos habrían vigilado y fotografiado instalaciones militares e infraestructuras críticas en distintas regiones del país y habrían recibido dinero por esos encargos, en algunos casos mediante criptomonedas. La investigación les atribuye además el incendio de vehículos en una gran ciudad polaca cuya identidad no ha sido revelada.

Antes de prenderles fuego, habrían sustituido sus matrículas por otras semejantes a las utilizadas por las Fuerzas Armadas ucranianas. Una maniobra que según el ministro encargado de coordinar los servicios especiales, Tomasz Siemoniak, estaría destinada a dificultar el esclarecimiento de los ataques y a dirigir las sospechas hacia Ucrania. Todo, según la Fiscalía Nacional, para alimentar los sentimientos antiucranianos dentro de la sociedad polaca. Las autoridades no han precisado cuántos vehículos fueron incendiados ni la ciudad en la que ocurrieron los ataques y tampoco han informado del importe de las compensaciones que habrían recibido.

Los dos sospechosos fueron detenidos el 3 de noviembre en Minsk Mazowiecki, una localidad al este de Varsovia. Durante los registros, los agentes se incautaron de dispositivos de almacenamiento de datos y sustancias estupefacientes. Al día siguiente, la Fiscalía les imputó actividades de espionaje para un servicio de inteligencia extranjero contra la República de Polonia y actos de sabotaje. Un tribunal decretó para ambos tres meses de prisión preventiva. La Fiscalía justificó la petición de cárcel por el riesgo de fuga, la gravedad de las penas y la necesidad de garantizar el desarrollo de la investigación.

Sustituyeron sus matrículas por otras semejantes al Ejército de Ucrania

El caso se produce en un momento de creciente preocupación por las operaciones híbridas que las autoridades polacas atribuyen a Moscú. Polonia es uno de los principales aliados de Ucrania y desempeña un papel esencial en el transporte de armamento y ayuda occidental hacia territorio ucraniano. De hecho, desde la invasión rusa en febrero de 2022, sus servicios de seguridad han denunciado repetidamente el uso de ciudadanos de terceros países para ejecutar labores de espionaje, incendios y sabotajes. Moscú rechaza las acusaciones de organizar este tipo de operaciones en Europa.

Según las autoridades polacas, desde comienzos de 2024 cerca de un centenar de personas han sido acusadas de presuntas actividades de espionaje y sabotaje.

En julio, la ABW informó de otro caso en el que un ciudadano ucraniano de 18 años fue imputado de participar en acciones dirigidas a fomentar las tensiones entre polacos y ucranianos. Entre los hechos investigados figuran ataques contra lugares de memoria vinculados a víctimas polacas del nacionalismo ucraniano.

EP



Imagen de archivo de un vehículo policial polaco

Hegseth desafía el «impeachment» impulsado por un republicano

▶ El secretario de Defensa de EE UU defiende su gestión tras la apertura de un juicio político en el Congreso

Anderson Simanca. WASHINGTON

El secretario de Defensa de Estados Unidos, Pete Hegseth, rechazó ayer el procedimiento de destitución promovido en su contra por el congresista republicano Thomas Massie, quien lo acusa de haber participado en operaciones militares ilegales, incluida la guerra con Irán. La iniciativa llega una semana después de la derrota republicana en las elecciones de medio término y cuando los demócratas se preparan para asumir el control de ambas cámaras del Congreso en enero.

«Es una farsa, una maniobra política y todo el mundo lo sabe», declaró Hegseth durante una rueda de prensa en el Pentágono. El secretario calificó la iniciativa de «espectáculo político» y acusó a Massie de actuar por resentimiento personal. También advirtió de que el procedimiento transmite a los adversarios de EE UU la impresión de que el Congreso está dispuesto a castigar a sus responsables militares por ejecutar órdenes presidenciales.

Massie, que dejará el Congreso en enero, presentó el lunes ocho artículos de acusación contra Hegseth. El principal se refiere a la intervención militar en Irán, que comenzó sin autorización expresa del Congreso y se ha prolongado durante nueve meses. El legislador sostiene que Hegseth ha vulnerado las disposiciones constitucionales que atribuyen al Congreso competencias sobre la guerra. También cuestiona operaciones militares contra embarcaciones sospechosas de transportar drogas en América Latina, las acciones estadounidenses en Yemen y la captura del expresidente venezolano Nicolás Maduro.

Hegseth defendió la legalidad de esas operaciones y aseguró que todas fueron ordenadas por Trump y ejecutadas conforme a las atribuciones del comandante en jefe. El secretario también reivindicó los resultados militares obtenidos en Irán, pese a las críticas por la duración del conflicto y sus consecuencias económicas.

Trump intervino poco después de la comparecencia para respaldar públicamente a su secretario de Defensa. En Truth Social, calificó su actuación con un «sobresaliente» y arremetió contra Massie, al que llamó «perdedor». El presidente ya había rechazado sustituir a Hegseth tras las legislativas. La guerra con Irán ha sido señalada por varios dirigentes republicanos, incluido el vicepresidente JD Vance, como uno de los factores que contribuyeron a la derrota del partido, debido al encarecimiento de los combustibles.

La iniciativa de Massie obliga a la Cámara de Representantes a abordar la resolución antes del miércoles, aunque los republicanos todavía pueden bloquearla o enviarla a una comisión. El líder demócrata, Hakeem Jeffries, ha anunciado que apoyará la destitución. La mayoría republicana conserva por ahora el control de la Cámara, pero perderá esa posición en enero. La llegada de una mayoría demócrata podría facilitar nuevas investigaciones sobre la actuación de Hegseth y las decisiones militares de Trump.

Si la Cámara aprobara los artículos de acusación, el Senado tendría que examinar el caso. La destitución definitiva requeriría el respaldo de dos tercios de los senadores, una mayoría difícil de alcanzar. Hegseth comparó el procedimiento con los dos juicios políticos contra Trump. Su continuidad al frente del Pentágono dependerá tanto del respaldo presidencial como de la respuesta del Congreso a las acusaciones.

EFE



El secretario de Defensa de EE UU, Pete Hegseth, habla a los periodistas por primera vez desde hace seis meses

El FBI investiga el caso del director de Nvidia y la espía china

▶ El presidente de EE UU cree que Jensen Huang fue engañado por su amante

A. Simanca. WASHINGTON

Donald Trump ha salido en defensa del consejero delegado de Nvidia, Jensen Huang, después de que el empresario reconociera haber mantenido una relación extramatrimonial con una mujer sospechosa de colaborar con los servicios de inteligencia chinos. El presidente aseguró el lunes que confía en las explicaciones del directivo, aunque confirmó que el FBI está examinando el caso, que ha provocado una investigación interna en la compañía y nuevas peticiones de explicaciones desde el Congreso. Trump explicó que había hablado personalmente con Huang y le había preguntado si conocía las supuestas actividades de espionaje de la mujer. «Me dijo que no tenía ni idea de que fuera una espía y realmente le creo», declaró durante una comparecencia en la Casa Blanca. El mandatario añadió que esperaba que el empresario no tuviera problemas por la investigación.

La controversia comenzó después de que «The New York Times» publicara información sobre la relación de Huang con Alice Huang, una antigua ejecutiva de la empresa tecnológica Megaspeed, con sede en Singapur. Según el periódico, los servicios de inteligencia de EE UU sospechan que la mujer proporcionaba información a Pekín. Nvidia anunció el domingo una investigación independiente para determinar si su máximo responsable había sido objeto de una operación de inteligencia extranjera. La junta directiva expresó, no obstante, su confianza en Huang.

El caso tiene especial relevancia por la posición de Nvidia en el mercado tecnológico mundial. Fabrica los procesadores utilizados para desarrollar sistemas avanzados de IA, una industria considerada estratégica por Washington en su competencia económica y tecnológica con China.

Huang mantiene una relación estrecha con Trump y ha defendido ante la Administración la necesidad de permitir determinadas exportaciones de semiconductores de EE UU al mercado chino.

EP



Personal militar junto a un Air Force KC-135 Stratotanker estadounidense en la base de Mildenhall

EE UU retira aviones en Reino Unido ante la amenaza iraní

▶ Unos 12 o 13 se han trasladado a bases de Escocia, Alemania y España, y se ha elevado el nivel de alerta

Daniel Postico. LONDRES

EE UU ha retirado de forma preventiva parte de sus aviones militares de la base de las Fuerzas Aéreas británicas de Mildenhall, en el sureste de Inglaterra, debido a una presunta amenaza vinculada a Irán. Es la segunda retirada de este tipo en Reino Unido en pocas semanas. La base alberga habitualmente unidades de reabastecimiento y de operaciones especiales estadounidenses. El lunes se retiraron al menos 12 o 13 aeronaves, aunque no se trata de un cierre total ni de una evacuación del personal civil. Diez aviones cisterna KC-135 Stratotanker fueron reubicados en bases en Alemania, Escocia y la base de Morón, en España, donde llegaron cuatro de estos aparatos, que funcionan como gasolineras volantes.

La base de Mildenhall alberga la única unidad permanente de aviones cisterna de EE UU en Europa. Esto permite que los cazas y bombarderos crucen el Atlántico sin necesidad de aterrizar. «Adoptamos medidas proactivas para garantizar que nuestras aeronaves, nuestro personal y nuestras instalaciones permanezcan seguros y protegidos», declaró un funcionario a CBS News, sin dar más información sobre la evacuación. Además, tres aviones de transporte Osprey fueron trasladados de la base de Mildenhall a la de Lakenheath, otra instalación británica utilizada por Washington. Mildenhall y Lakenheath son dos bases fundamentales de EE UU en Europa, separadas por seis kilómetros, lo que les permite operar de forma complementaria.

«Las aeronaves de la Fuerza Aérea de EE UU rotan entre diversas instalaciones y ubicaciones operativas por diversos motivos, entre ellos el entrenamiento y las necesidades derivadas de situaciones reales», señaló un funcionario del Mando Europeo de EE UU en un comunicado. «La presencia de aeronaves militares estadounidenses se rige por acuerdos de acceso, despliegue y vuelos suscritos con nuestros aliados y socios. Por razones de seguridad operativa, no ofreceremos más información sobre el movimiento de estos activos», añadió.

El lunes, el día que se produjo el traslado de las aeronaves, Washington elevó el nivel de seguridad en Mildenhall y Lakenheath al segundo más alto, lo que significa que es probable que se produzca un ataque terrorista. En el mes de marzo, un misil iraní alcanzó a cinco KC-135 Stratotankers, el mismo avión de reabastecimiento de combustible que salió de Mildenhall, en Arabia Saudí. El 5 de octubre se llevaron todos los bombarderos B1 de la base de Faiford después de que cinco personas fueran sorprendidas «in fraganti» mientras manejaban explosivos en tres furgonetas en la carretera que llevaba a la base. Dos hombres han sido acusados de delitos de espionaje para Irán tras ese atentado frustrado.

Una seguridad nacional en revisión

▶ La tensión existente con Irán empezó en Reino Unido el pasado mes de julio, cuando el Gobierno de Andy Burnham prohibió a la Guardia Revolucionaria iraní. Esta declaró a Reino Unido entonces «objetivo legítimo» de Irán por ceder sus instalaciones militares a las Fuerzas Aéreas de Estados Unidos para atacar Irán.
La ministra británica de Educación y Ciencia británica, ejerciendo como portavoz del Ejecutivo de Andy Burnham ayer, dijo que «estamos constantemente manteniendo bajo revisión la seguridad de nuestras bases y, como hemos visto con otros casos recientemente, tomamos medidas firmes y rápidas cuando es necesario».

Teherán niega haber saboteado frigoríficos en Francia

L. R. I. TEHERÁN

El régimen de Irán rechazó «categóricamente» ayer las acusaciones «infundadas y maliciosas» por parte de Francia sobre la supuesta responsabilidad de Teherán en un ataque informático contra frigoríficos en supermercados franceses que provocó la pérdida de toneladas de alimentos. El Ministerio de Exteriores iraní expresó su condena a «la manida política de lanzar acusaciones contra Irán», antes de resaltar que las mismas tienen como «objetivo evidente» el «desviar la atención pública de las políticas destructivas de Francia hacia Irán y Oriente Medio». «Se trata de un intento sumamente irresponsable y absurdo de dañar la imagen de Irán y entorpecer sus relaciones con otras naciones, cuyo único fin es complacer a EE UU y al régimen sionista: los mayores infractores del Derecho Internacional a nivel mundial», sostuvo.

Añadió que Francia «no hace más que proyectar sus propios fracasos» al presentar estas acusaciones, incluida «su incapacidad para atender las demandas de sus ciudadanos y su falta de respuesta ante las debilidades administrativas sistémicas». «De hecho, parecen incapaces incluso de gestionar la temperatura de sus propios refrigeradores, y aun así pretenden trasladar la culpa a 'actores extranjeros' mediante estas descabelladas acusaciones», subrayó la cartera iraní, que reclamó a París que «dejen de despilfarrar grandes sumas de dinero en la injerencia de asuntos de otras naciones» y que «destinen esos recursos a atender las necesidades de subsistencia y educación de su propia población».

El comunicado fue publicado un día después de que la Fiscalía de París anunciara la apertura de una investigación contra el líder del grupo iraní Shahid Kaveh, dependiente de la Guardia Revolucionaria, por su supuesto papel en el ataque informático perpetrado en el mes de octubre.

EFE

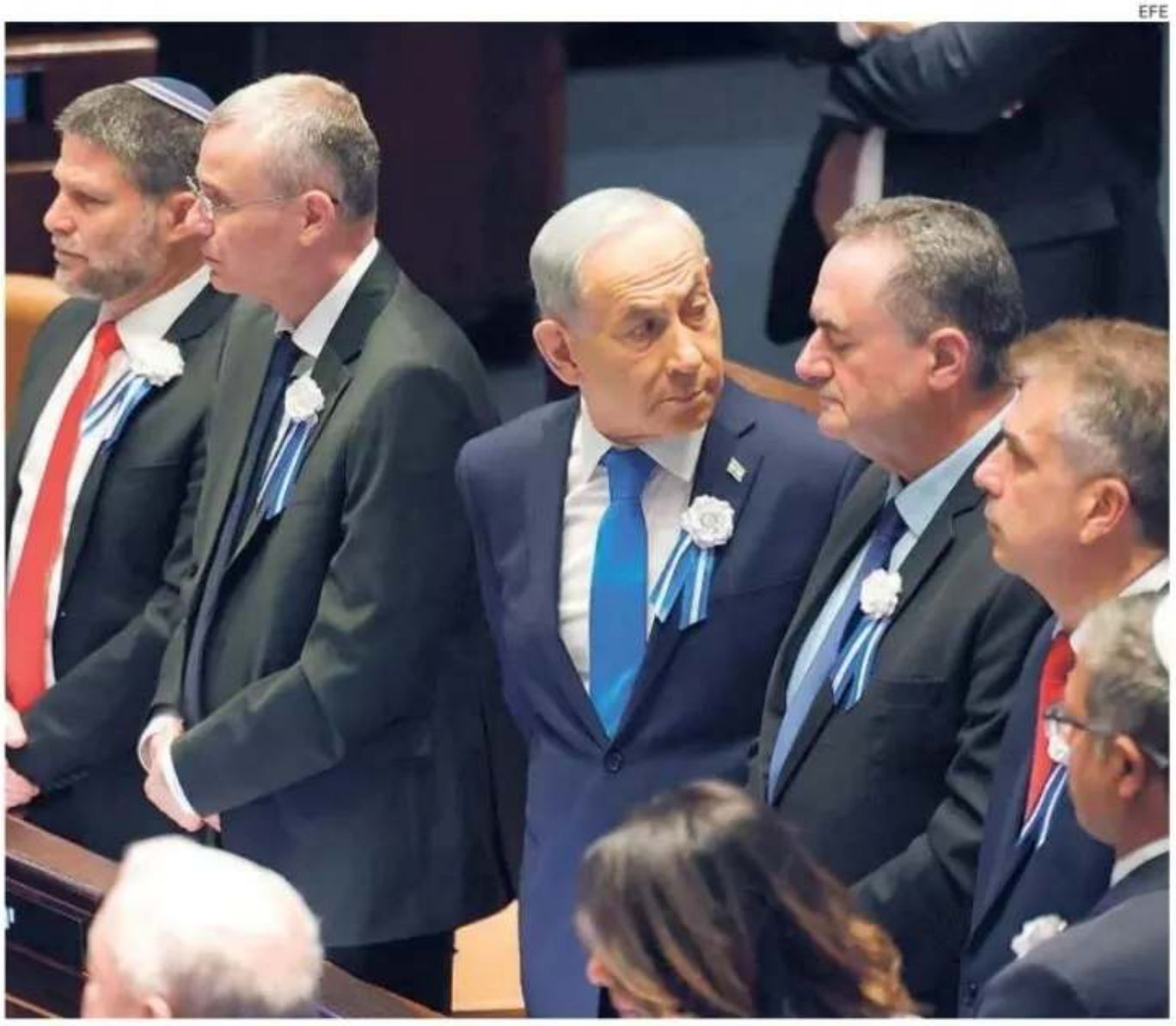

El primer ministro israelí, Benjamin Netanyahu, en la apertura ayer del nuevo Parlamento (Kneset)

Herzog llama a la unidad al inaugurar la nueva Kneset

▸ El bloque del líder opositor israelí, Gadi Eisenkot, presenta sus primeras iniciativas parlamentarias

Maya Siminovich. TEL AVIV

Tras la toma de posesión de ayer, cada uno de los 120 miembros de la Kneset (Parlamento israelí) juraron su cargo. El pleno aplaudió y quedó inaugurado el vigésimo sexto Parlamento israelí. En la sesión inaugural, el presidente, Isaac Herzog, cuyo cargo es institucional y no ejecutivo, instó a los presentes a priorizar la unidad nacional, el consenso y la estabilidad, exhortando a los legisladores a hacer todo lo posible para evitar nuevas elecciones. Señaló que los israelíes están «ávidos de normalidad, seguridad y tranquilidad», y pidió a los parlamentarios que transformen la solidaridad demostrada tras el 7-O y la guerra de Gaza en cooperación y una gestión gubernamental eficaz.

La mayoría de los parlamentarios son veteranos, sin embargo, los cuatro últimos miembros en prestar juramento eran recién llegados y tres de ellos tienen una fuerte relación con los ataques del 7 de octubre de 2023: Shira Shapiro –del partido Yashar–, cuyo hijo Aner murió en el ataque; Sharon Sharabi –de Israel Nuestro Hogar–, cuyos hermanos Eli y Yosi fueron secuestrados en el kibutz Be'eri (Yosi falleció durante su cautiverio); y el diputado de Yashar Noam Tibon, un general retirado que se dirigió a Nahal Oz para rescatar a su hijo y a su familia.

Los ministros del partido árabe Lista Conjunta salieron antes de que sonara el himno nacional Hatikva. El ministro de Seguridad Nacional, el ultraderechista Itamar Ben Gvir, líder del Poder Judío, y otros parlamentarios increparon al bloque de Gadi Eisenkot (del partido Yashar) debido a la ausencia de los miembros de la formación árabe, gritando: «¿Dónde están sus socios?».

El presidente de la otra formación árabe, Ra'am o Lista Árabe Unida, Mansur Abas, estuvo presente durante la interpretación del himno, junto con Yoav Segalovitz, el «número dos» de Ra'am, quien es judío. El presidente de Israel Nuestro Hogar, Avigdor Liberman, publicó en Twitter: «¿Con esta gente es con la que quieren formar Gobierno?». Este mismo día, el bloque de partidos liderado por Eisenkot presentó una serie de proyectos de ley. Entre ellos, iniciativas para establecer una comisión estatal de investigación sobre la masacre de Hamás, imponer límites a la duración del mandato de los primeros ministros y derogar leyes aprobadas como parte de la reforma judicial impulsada por Benjamin Netanyahu.

Yashar también presentó una propuesta que restringe las circunstancias bajo las cuales un primer ministro puede ser declarado incapacitado.

El partido Los Demócratas planteó la prohibición de ocupar cargos públicos a personas que se encuentren bajo acusación penal, proyectos de ley que permiten el transporte público el sábado, día sagrado del judaísmo, el matrimonio civil, la regulación del estatus de las escuelas ultraortodoxas, la consagración de la igualdad como Ley Básica y la ampliación de los derechos LGTBIQ+.

El pistolero de Cracovia se inspiró en el ultra Breivik

▸ Halladas referencias al asesino de Utoya en el historial del joven de 24 años

Pedro G. Poyatos. MADRID

El historial informático del atacante de Cracovia ha abierto una nueva línea de investigación sobre el origen y la motivación de la matanza que conmocionó el sábado a Polonia. Michał Oksinski, el joven de 24 años que irrumpió armado en el centro histórico de la ciudad y disparó indiscriminadamente contra los viandantes, había visitado páginas web relacionadas con Anders Behring Breivik, el ultraderechista noruego que asesinó a 77 personas en los atentados de Oslo y la isla de Utoya en 2011.

El hallazgo, confirmado ayer por el ministro de Justicia y fiscal general polaco, Waldemar Zurek, refuerza la hipótesis de una posible motivación vinculada al extremismo de derecha. «Está claro que visitó páginas web relacionadas con Anders Breivik», declaró el ministro en una entrevista con Radio Cracovia, en la que también reveló que los investigadores habían encontrado un silenciador en el vehículo utilizado por el atacante.

Oksinski murió el lunes en el hospital, después de resultar herido por los disparos de la Policía durante su detención. El sábado había conducido su vehículo hasta la Plaza del Mercado, uno de los lugares más concurridos y emblemáticos de Cracovia, donde abrió fuego contra personas que se encontraban en la zona. El balance fue de seis muertos y 15 heridos. Antes de dirigirse al centro de la ciudad, el joven habría asesinado también a sus padres y a su hermana en el domicilio familiar.

La investigación trata ahora de reconstruir qué llevó a un trabajador de fábrica de 24 años a protagonizar una matanza de semejantes dimensiones. Los agentes han examinado sus dispositivos electrónicos y analizan también la simbología encontrada tanto en su habitación como en su lugar de trabajo. Entre los objetos intervenidos figura una bandera de Gadsden, de color amarillo y con una serpiente de cascabel, un símbolo histórico del movimiento independentista estadounidense que también ha sido utilizado por sectores de la ultraderecha de EE UU.

Zurek considera que existen indicios suficientemente sólidos para investigar una posible conexión con el extremismo ultranacionalista. Sin embargo, las autoridades mantienen abiertas otras hipótesis. El joven no dejó ninguna carta ni mensaje que permita esclarecer sus intenciones y los investigadores examinan sus circunstancias personales y su estado psicológico.

La dimensión ideológica del crimen ha desencadenado, además, un enfrentamiento político en Polonia. El ministro del Interior, Marcin Kierwinski, apuntó a una posible influencia de la extrema derecha pocas horas después del ataque. Sus declaraciones fueron duramente cuestionadas por Jarosław Kaczynski, líder del partido ultraconservador Ley y Justicia (PiS), que las calificó de mentira. El Gobierno había moderado posteriormente sus afirmaciones.

Guardaba imágenes y referencias relacionadas con el extremismo ultranacionalista

Oksinski murió el lunes en el hospital tras ser herido por la Policía durante su detención

La referencia a Breivik añade una dimensión especialmente inquietante al caso. El 22 de julio de 2011, el neonazi noruego asesinó a ocho personas mediante un atentado con bomba en el centro de Oslo y, posteriormente, mató a tiros a otras 69, en su mayoría adolescentes, durante un campamento de las Juventudes Socialdemócrata en la isla de Utoya. Su masacre se convirtió en un referente de la violencia terrorista de extrema derecha.

Se dispara al 7,76%. El 60% de la subida corresponde a la incapacidad laboral. Canarias y Asturias lideran el ranking

El absentismo roza el récord de la pandemia

J. de Antonio. MADRID

La tasa media de absentismo laboral en España se situó en el 7,76% durante el segundo trimestre, un alza de casi tres décimas en comparación con el mismo periodo de 2025, 2,26 puntos por encima del dato previo a la pandemia (2019) y el tercer registro más elevado de los treinta trimestres recogidos en la serie histórica –el récord lo mantiene el segundo trimestre de 2020 (8,83%), en pleno confinamiento–. Así lo constata el último informe trimestral sobre el absentismo elaborado por Adecco, que confirma que ya se supera la media anual de 2025 (7,61%), ejercicio que cerró con el máximo histórico. El 60% de la subida interanual en este trimestre procede de la incapacidad temporal (IT), que pasa del 5,88% al 6,04% (+0,16%), mientras que el resto corresponde al componente parcialmente gestionable, que sube 0,11 puntos porcentuales, hasta el 1,72%, y representa el 22,2% del absentismo total. Frente al trimestre anterior, en cambio, el componente al margen de la incapacidad temporal se mantiene plano y todo el avance es imputable a la IT.

La industria volvió a encabezar la tasa de absentismo, con un 8,32% (+0,28 %), situándose por delante de los servicios, con un 7,79% (+0,25%). La construcción computó el porcentaje más reducido, con un 6,3%, pero sufrió el mayor crecimiento parcial interanual, con un aumento del 0,38%. Atendiendo exclusivamente a la incapacidad temporal, la industria marcó una tasa del 6,32% (+0,12%), el sector servicios un 6,06% (+0,16%) y la construcción, un 5,17% (+0,22%).

Las tasas de ausencia laboral más pronunciadas se concentraron en «Actividades postales y de correos», con un 13,26%, seguidas de «Servicios a edificios y actividades de jardinería» (12,83%) y «Actividades de juegos de azar y apuestas» (12,60%), mientras que las tasas más contenidas se observaron en «Actividades relacionadas con el empleo» (2,70%), «Actividades jurídicas y contabilidad» (3,58%) y «Programación, consultoría y otras actividades relacionadas con la informática» (3,95%).

En cuanto a la evolución por regiones, 13 de las 17 comunidades autónomas empeoraron su índice respecto al segundo trimestre de 2025, dos permanecieron estables –País Vasco (9,5%) y Castilla-La Mancha (7,3%)– y únicamente dos redujeron su tasa –Galicia (8,8%) y Cantabria (9,1%). Canarias contabilizó el porcentaje de absentismo más alto del país, con un 9,6% (+0,3%), seguida por Asturias, con un 9,5% (+0,8 puntos porcentuales, protagonizando el mayor deterioro junto a Extremadura), y País Vasco (9,5%). En el extremo opuesto figuraron Islas Baleares (5,9%), la Comunidad de Madrid (6,8%) y La Rioja (6,9%). Respecto a la Incapacidad Temporal, Canarias también presentó el nivel autonómico más alto (8,4%), seguida de Asturias (8,1%, con el mayor repunte) y País Vasco (7,3%). Las cifras más bajas en IT correspondieron a Baleares (4,7%), Madrid (5,2%) y La Rioja (5,3%).

En el ámbito de la industria, Galicia registra el mayor nivel de absentismo, con un 10,4%, lo que supone un incremento de 0,9 puntos porcentuales frente al mismo periodo de 2025. Le siguen el País Vasco, con un 10,0% (+0,6%), y Canarias, con un 9,8% (+1,7%). En construcción, Asturias se sitúa como la comunidad con mayor tasa de absentismo, con un 8,8%, tras aumentar un punto porcentual en términos interanuales. En servicios, Canarias presenta la mayor tasa, con un 9,8%, tras aumentar 0,2 puntos porcentuales respecto al segundo trimestre de 2025. Asturias ocupa la siguiente posición, con un 9,5% (+0,8%).

En materia de siniestralidad laboral, el informe de Adecco apunta que el periodo concluyó con 160.020 accidentes laborales con baja (+2,36% interanual), de los que los ocurridos en jornada sumaron 137.059 casos (+2,26%), mientras que los registrados 'in itínere' avanzaron un 2,99%, hasta los 22.961, con una incidencia de accidentes de trabajo durante la jornada laboral de 213 casos por cada 100.000 afiliados al mes, lo que supuso un descenso del 0,2% frente al mismo periodo del año previo. Por lo que respecta a los accidentes mortales, los producidos en jornada disminuyeron un 12,20%, pasando de 164 a 144 fallecidos, en tanto que las muertes «in itinere» repuntaron un 18,92%, alcanzando las 44 víctimas. Los infartos, derrames cerebrales y causas naturales constituyeron el principal motivo de deceso en jornada con 54 casos (-21,74%).

ABSENTISMO LABORAL POR SECTORES

	Industria	Construcción	Servicios	Total
Tasa de Absentismo total	8,32%	6,30%	7,79%	7,76%
Variación interanual en p.p.	+0,28	+0,38	+0,25	+0,27
Tasa Absentismo IT (Incapacidad Temporal)	6,32%	5,17%	6,06%	6,04%
Variación interanual en p.p.	+0,12	+0,22	+0,16	+0,16
Tasa Absentismo NO-IT	2%	1,13%	1,73%	1,72%
Variación interanual en p.p.	+0,16	+0,16	+0,09	+0,11
% parcialmente gestionable	24%	18%	22,2%	22,2%

Fuente: Adecco

TASA DE ABSENTISMO POR CC AA

IIT 2026



Estimación de la Airef

Baleares, Madrid y Comunidad Valenciana lideran el crecimiento del PIB

Baleares, Madrid y la Comunidad Valenciana repiten como las comunidades con el mayor crecimiento del PIB. Baleares lo hizo un 3,4%, seguida de Madrid (2,9%) y la Comunidad Valenciana (2,9%), según la estimación de la Autoridad Independiente de Responsabilidad Fiscal (Airef) sobre el tercer trimestre del año y en términos interanuales. Por detrás de ellas se situaron Canarias y Andalucía (2,8%) y, ya por debajo de la media nacional (2,7%), Cataluña y Murcia (2,6%), Castilla-La Mancha (2,5%), Castilla y León, Cantabria y Aragón (2,4%) y Galicia (2,3%). Los menores incrementos se los apuntaron La Rioja, Navarra y País Vasco (2,2%) y Asturias y Extremadura (2,1%). En tasas de variación trimestrales, el ranking cambia, aunque se mantiene Baleares como la economía con mayor dinamismo, con un crecimiento del 1,1%, seguida de Canarias (0,8%), siendo las dos únicas comunidades que superan la media nacional (0,6%). Por contra, Galicia, Castilla y León, Navarra, La Rioja, Aragón, País Vasco, Extremadura y Asturias tuvieron el menor crecimiento, apenas del 0,5%. El resto de comunidades estuvieron en la media.

Opinión

La huelga más preventiva

Jesús Rivasés

Miguel Gila (1919-2001), en uno de sus monólogos más famosos y surrealistas, armado de teléfono, pregunta: «¿Es el enemigo? Le quería preguntar una cosa». Interesado por la hora a la que los enemigos piensan atacar, una vez que se lo explican, les sugiere que, si pueden, lo retrasen hasta «después del partido». La huelga general de hoy, convocada contra la oposición –lo explicó la volcánica María Jesús Montero, ahora en horas bajas–, es insólita y no consta precedente alguno, ni en España ni en ninguna parte. Hay quien asegura que el peronismo, en tiempos de Eva Perón (1919-1952), hizo algo similar, pero fue antes de que Juan Domingo Perón (1895-1974) llegara al poder. La huelga de hoy surge de una iniciativa del también insólito y extravagante «sindicato de inquilinas», que acampó en la Puerta del Sol madrileña más de un mes. Una vez convocadas las elecciones, los sindicatos de clase, CC OO y UGT, convertidos en una especie de sindicatos verticales –correas de transmisión del Gobierno, como en el franquismo más cañí–, enarbolaron la bandera de esa huelga y pusieron a su servicio su capacidad de movilización. La huelga, salvo sorpresa o incidentes intimidatorios, va a tener un seguimiento notable, pero limitado, lo que no impide que las manifestaciones previstas para esta tarde sí sean mucho más numerosas. Los sindicatos dicen que es para reclamar el derecho a la vivienda y mejores salarios, pero, sobre todo, en ningún caso ocultan que pretenden advertir a la oposición de Feijóo, si llega a gobernar, de lo que le espera en la calle desde antes incluso de tomar posesión. Sánchez lleva ocho años en la Moncloa. El drama de la vivienda y la situación laboral –bajos salarios y fijos discontinuos– es también responsabilidad de este Gobierno, pero, en todo ese tiempo, los sindicatos y sus líderes, Sordo y Álvarez, ni tan siquiera levantaron la voz ni una sola vez. Ahora, en vísperas electorales, como apéndices gubernamentales, convocan una huelga fantasmal para impedir que la oposición llegue al Gobierno. Lo único que le falta a la huelga de hoy, para redondear el esperpento, es que el presidente y los ministros la siguieran. No lo harán, pero habría sido la guinda de un monólogo de Gila.

EUROPA PRESS



La ministra de Seguridad Social, Elma Saiz

Casi 2,8 millones de españoles viven gracias al Ingreso Mínimo

▶ La prestación llegó en octubre a 911.274 hogares, casi un 18% más que en el mismo mes del año pasado

Sofía Antuña. MADRID

El Ingreso Mínimo Vital llegó en octubre a 911.274 hogares. Esto significa que ya un total de 2.781.679 de personas viven gracias a él en España. Con el dato de cierre de mes, se ha registrado un incremento de 418.125 beneficiarios frente al mismo mes del año pasado, un alza del 17,7%, según los datos publicados ayer por el Instituto Nacional de Estadística.

A lo largo de todo el mes se registraron un total de 138.002 nuevas prestaciones activas más de las que había hace un año. En conjunto, el IMV ha llegado a más de 1,3 millones de hogares desde su puesta en marcha y ha beneficiado a casi 4 millones de personas desde su inicio hace más de seis años.

La cuantía recibida por los hogares españoles depende en gran medida de sus características particulares. El pasado mes, la nómina promedio repartida a través de esta medida se situó en 524,6 euros al mes por hogar y la partida total para el mes de octubre ha ascendido a más de 748,2 millones de euros destinados.

El Complemento de Ayuda Para la Infancia (CAPI) ha llegado a 637.748 hogares en octubre, con una ayuda media de 67,8 euros por menor y de 124 euros por hogar. Este añadido puede llegar a cobrarse independientemente de ser beneficiario del Ingreso Mínimo, pues los requisitos son distintos a los de esta última prestación y va dirigida exclusivamente a los menores. Además, el plus cuenta con distintos rangos en función de la edad: 115 euros al mes para menores de 3 años; 80,5 euros entre 3 y 6 años; y 57,5 euros entre los 6 y 18 años.

Por géneros, la brecha se acrecienta demostrando una mayor vulnerabilidad entre las mujeres. En concreto, representan más de dos tercios de los titulares del Ingreso Mínimo Vital y son también la mayor parte de los beneficiarios, con 1.486.372 de personas.

Hacienda dejará de ingresar 1.100 M€ por la deducción del SMI

▶ El alza del salario mínimo a 1.286 euros supone 700 millones más que en 2026

H. Montero. MADRID

El sindicato de técnicos del Ministerio de Hacienda (Gestha) estima que la deducción del impuesto de la renta sobre las personas físicas (IRPF) subirá a 1.033 euros para que el salario mínimo interprofesional (SMI) siga sin tributar, y ha estimado que el coste acumulado de la medida alcanzará los 1.100 millones. El proyecto de Real Decreto que fijará el salario mínimo interprofesional (SMI) para 2027 en 18.004 euros sin tributación (1.286 euros brutos mensuales en 14 pagas), un alza del 5,3% propuesta por la ministra de Trabajo, Yolanda Díaz, superior al 4,9% que recomendó su comité de expertos, conllevará según Gestha que el Gobierno apruebe un Real Decreto-Ley que aumente la deducción por obtención de rendimientos del trabajo hasta los 1.033,66 euros desde los 590,89 euros vigentes en 2026, con la que las personas trabajadoras solteras sin cargas personales ni familiares no tributarán en el IRPF.

Los técnicos han explicado que si se mantiene la estructura actual para evitar el error de salto, la deducción se irá reduciendo progresivamente para sueldos superiores hasta agotarse en salarios por encima de 23.172,26 euros. De ser así, Gestha estima un coste para el tesoro público que rondaría los 1.100 millones, unos 700 millones más que en 2026. En un comunicado, los técnicos valoraron ayer que la deducción en cuota es un «mecanismo adecuado» para evitar la tributación del SMI, sin los efectos regresivos de las reducciones en base, además de que se minimiza el impacto en las cuentas públicas, pues no todas las personas pueden agotar la deducción al tener mayores cargas personales y familiares, otras deducciones o por insuficiencia de ingresos.

En este sentido, defienden un gran acuerdo político para la exención de los salarios y rentas hasta los importes de las futuras actualizaciones del SMI, teniendo en cuenta también la modificación de los distintos elementos del IRPF, dado que se lleva años sin actualizar las reducciones por obtención de rentas del trabajo ni deflactar el IRPF.

Gestha estima que la deducción subirá a 1.033 euros para que el nuevo SMI siga sin tributar

Asimismo, Gestha reclama ampliar esta deducción a pensionistas y desempleados, cuyas percepciones son también rentas del trabajo, pues no entienden que se suprima la tributación de los trabajadores y no de dos colectivos con ingresos hasta el nuevo SMI.

MAESTROSJAMONEROS.COM

EL LUJO DEL IBÉRICO

ORIGEN. TIEMPO. EXCELENCIA



TE LO LLEVAMOS DONDE QUIERAS EN 24/48h

923 39 07 05



ANTES 65€

LOTE Nº35
Degustación Lite

59€ IVA Y PORTES INCLUIDOS

- 2 BANDEJAS DE 50g DE JAMÓN DE BELLOTA 75% IBÉRICO A CUCHILLO
- 2 BANDEJAS DE 50g DE PALETA DE BELLOTA 75% IBÉRICA A CUCHILLO
- 2 BANDEJAS DE 50g DE SALCHICHÓN DE BELLOTA 100% IBÉRICO A MÁQUINA
- 2 BANDEJAS DE 50g DE CHORIZO DE BELLOTA 100% IBÉRICO A MÁQUINA
- 4 BOLSAS DE REGAÑÁS DE PAN + CAJA PREMIUM



ANTES 130€

LOTE Nº36
Degustación Midi

117€ IVA Y PORTES INCLUIDOS

- 6 BANDEJAS DE 50g DE JAMÓN DE BELLOTA 75% IBÉRICO A CUCHILLO
- 3 BANDEJAS DE 50g DE PALETA DE BELLOTA 75% IBÉRICA A CUCHILLO
- 2 BANDEJAS DE 50g DE LOMO DE BELLOTA 75% IBÉRICO A MÁQUINA
- 2 BANDEJAS DE 50g DE CHORIZO DE BELLOTA 100% IBÉRICO A MÁQUINA
- 2 BANDEJAS DE 50g DE SALCHICHÓN DE BELLOTA 100% IBÉRICO A MÁQUINA
- 2 BOLSAS DE REGAÑÁS DE PAN + CAJA PREMIUM



ANTES 236€

LOTE Nº37
Degustación XL

212€ IVA Y PORTES INCLUIDOS

- 10 BANDEJAS DE 50g DE JAMÓN DE BELLOTA 75% IBÉRICO A CUCHILLO
- 7 BANDEJAS DE 50g DE PALETA DE BELLOTA 75% IBÉRICA A CUCHILLO
- 2 BANDEJAS DE 100g DE LOMO DE BELLOTA 75% IBÉRICO A MÁQUINA
- 2 BANDEJAS DE 100g DE CHORIZO DE BELLOTA 100% IBÉRICO A MÁQUINA
- 2 BANDEJAS DE 100g DE SALCHICHÓN DE BELLOTA 100% IBÉRICO A MÁQUINA
- 2 BOLSAS DE HUESOS CORTADOS Y ENVASADOS AL VACÍO
- 4 BOLSAS DE REGAÑÁS DE PAN + CAJA PREMIUM

ENVÍOS GRATIS: PENÍNSULA EN PEDIDOS SUPERIORES A 55€ (24/48 HORAS) / BALEARES: PEDIDOS SUPERIORES A 140€ / CANARIAS: PEDIDOS SUPERIORES A 190€

INFORMACIÓN Y PEDIDOS
923 39 07 05
Todos los días de 09:30 a 21:00 h incluso festivos

DIRECTAMENTE DE FÁBRICA A SU CASA

Cinco Soles

MAESTROSJAMONEROS.COM

CÓDIGO DESCUENTO COMPRA ONLINE
RZ26

RECOMENDADO POR Guía Repsol

C/ España Nº9 | 37766 - Frades de la Sierra (Salamanca) | www.maestrosjamoneros.com

VOLUM LOGISTICS S.A.
CONVOCATORIA DE JUNTA GENERAL EXTRAORDINARIA

Se convoca a los señores socios a la **JUNTA GENERAL EXTRAORDINARIA** de la Sociedad **VOLUM LOGISTICS S.A.**, que tendrá lugar el día 14 de diciembre de 2026 a las 11:00 horas en el domicilio social sito en Carretera M-404, kilómetro 21,200, Griñón (28971-Madrid), con arreglo al siguiente

ORDEN DEL DÍA

Primero. Toma de conocimiento de la renuncia de la actual administradora única de la sociedad y nombramiento de nuevo administrador único para cubrir la vacante producida como consecuencia de dicha renuncia.

Segundo. Delegación de facultades para la formalización, ejecución e inscripción de los acuerdos que, en su caso, se adopten.

Tercero. Redacción, lectura y aprobación del acta de la reunión, si procede.

En Madrid a 5 de noviembre de 2026.
Maria Aurora Santos Simón
ADMINISTRADORA UNICA
VOLUM LOGISTICS S.A.

CD TOLEDO, S.A.D.

Por acuerdo del Consejo de Administración de CD TOLEDO, S.A.D. seconvoca a los señores accionistas a la Junta General Ordinaria y a la JuntaGeneral Extraordinaria que se celebrarán de forma consecutiva en el EstadioMunicipal Salto del Caballo, sito en la Avenida Salto del Caballo s/n de Toledo alas 12:00h del día 23 de diciembre de 2026, y para el caso de que no asista elquórum suficiente, al día siguiente, en el mismo lugar y hora, en segundaconvocatoria.La Junta General Extraordinaria dará comienzo inmediatamente después deque se haya finalizado la sesión de la Junta General Ordinaria.Ambas juntas se desarrollarán conforme a los siguientes órdenes del día:

Orden del día
JUNTA ORDINARIA

Primero.- Examen y aprobación, si procede, de las cuentas anuales e informede gestión correspondiente al ejercicio 2024/2025 y propuesta de aplicación delresultado.

Segundo.- Aprobación, si procede, de la gestión del órgano de administracióndurante el ejercicio 2024/2025.

Tercero.- Examen y aprobación, si procede, de las cuentas anuales e informede gestión correspondiente al ejercicio 2025/2026 y propuesta de aplicación delresultado.

Cuarto.- Aprobación, si procede, de la gestión del órgano de administracióndurante el ejercicio 2025/2026.

Quinto.- Delegación de facultades.

Sexto.- Ruegos y preguntas, y en su caso, aprobación del acta de la sesión.

Orden del día
JUNTA EXTRAORDINARIA

Primero.- Medidas a adoptar atendiendo a la causa de disolución de lacompañía, al efecto de recomponer su equilibrio.

Segundo.- Aprobación, si procede, de la compensación parcial de las pérdidasde la Sociedad con cargo a reservas.

Tercero.- Aprobación, si procede, de la reducción a cero del capital social,mediante la amortización de acciones para compensar parcialmente las pérdidasde la Sociedad.

Cuarto.- Aprobación, si procede, del simultaneo aumento de capital, medianteaportaciones dinerarias a cargo de los accionistas, con previsión expresa desuscripción incompleta.

Quinto.- Examen y aprobación, si procede, de la publicación en el BORME delanuncio de la oferta de suscripción de nuevas acciones en virtud del artículo 305de la Ley de Sociedades de Capital.

Sexto.- Examen y aprobación, si procede, de la facultad del órgano deadministración para el ofrecimiento de las acciones libremente a terceros.

Séptimo.- Aprobación, si procede, de la reducción del capital social, mediantela amortización de acciones para compensar las pérdidas de la Sociedad.

Octavo.- Modificación del artículo 5 y 6 de los Estatutos sociales. Informejustificativo de las propuestas indicadas.

Noveno.- Nombramiento de auditores de cuentas de la sociedad para lospróximos 3 ejercicios.

Décimo.- Renovación de cargos del Consejo de Administración.

Undécimo.- Delegación de facultades.

Duodécimo.- Ruegos y preguntas, y en su caso, aprobación del acta de lasesión.

Los referidos puntos del orden del día serán los que se procederán a deliberarel próximo día 23 de diciembre de 2026, convocándole en el plazo previsto en elTRLSC y debiéndole advertir de lo siguiente:Los señores accionistas podrán, en cualquier momento a partir de la presenteconvocatoria, examinar, en el domicilio social y pedir de forma inmediata y gratuitala entrega de documentos, incluyendo el Informe del art. 286 de la Ley deSociedades de Capital consistente en el Informe justificativo del órgano deadministración de modificaciones estatutarias y el texto íntegro de la modificaciónestatutaria propuesta, así como el balance de situación de la Sociedad que sirvede base a la operación de reducción y su correspondiente informe del auditor decuentas, que en relación a los asuntos comprendidos en el Orden del Día, han deser sometidos a la aprobación de la Junta General.Se recuerda que podrán asistir los accionistas que acrediten ser titulares de almenos el uno por mil del capital social. Los accionistas que no asistanpersonalmente a esta Junta General de accionistas podrán hacerse representarpor otra persona, cumpliéndolas formalidades exigidas por la ley. Larepresentación deberá conferirse por escrito y con carácter especial para estaJunta.

Toledo, 9 de noviembre de 2026.-
El Presidente, Joaquín Sánchez-GarridoJuárez.

ERNEST FIRM, S.L.U.
(Sociedad Absorbente)
GLOBAL DRAWING, S.L.U.
(Sociedad Absorbida)

A los efectos de lo establecido en el artículo 10 del Real Decreto-ley 5/2023, de 28 de junio (en adelante, «RDLME»), se anuncia que, en fecha 2 de noviembre de 2026, el Socio Único de la sociedad **GLOBAL DRAWING, S.L.U.** (Sociedad Absorbida que se extingue con motivo de la fusión) y el Socio Único de la sociedad **ERNEST FIRM, S.L.U.** (Sociedad Absorbente), asumiendo las competencias de la Junta General, han aprobado la fusión de dichas sociedades en base a los Balances de Fusión de fecha 30 de septiembre de 2026 y al Proyecto Común de Fusión de fecha 1 de octubre de 2026.

La fusión implica la extinción, vía disolución sin liquidación, de la Sociedad Absorbida y la transmisión de la totalidad de su patrimonio social a favor de la Sociedad Absorbente, que adquiere por sucesión a título universal la totalidad de los derechos y obligaciones que componen el patrimonio de la Sociedad Absorbida. Se hace constar expresamente el derecho que asiste a los socios y accionistas y a todos los acreedores de las sociedades participantes en la fusión de obtener el texto íntegro del acuerdo de fusión adoptado y de los respectivos balances de fusión.

Asimismo, se hace constar el derecho de protección a los acreedores de las sociedades participantes en la fusión, durante el plazo de un mes a contar desde la fecha de la publicación del último anuncio de fusión, en los términos previstos en el artículo 13 del RDLME.

En Madrid, a 5 de noviembre de 2026.
El Administrador Único de ERNEST FIRM, S.L.U.,-
D. Pablo Alzugaray Fuente y El Administrador Único de GLOBAL DRAWING, S.L.U.,-
D. Pablo Alzugaray Fuente

SENNDER IBERIA, S.L.U.
(SOCIEDAD ABSORBENTE)
EST TRANSPORT & LOGISTICS SOLUTIONS SPAIN, S.L.U. (SOCIEDAD ABSORBIDA)
ANUNCIO DE FUSIÓN

En cumplimiento de lo previsto en el artículo 10 del Libro Primero del Real Decreto-ley 5/2023, de 28 de junio, por el que se aprueba, entre otros, el régimen jurídico en materia de modificaciones estructurales de sociedades mercantiles ("RDL 5/2023"), se hace público que, en fecha 6 de noviembre de 2026, el socio único de la sociedad "Sennder Iberia, S.L.U." (la "Sociedad Absorbente"), esto es, la sociedad Sennder Technologies GmbH, ha aprobado la fusión por absorción de la sociedad "EST Transport & Logistics Solutions Spain, S.L.U." (la "Sociedad Absorbida" y, junto con la Sociedad Absorbente, las "Sociedades Intervinientes") por parte de la Sociedad Absorbente, que es titular de forma directa de la totalidad de las participaciones sociales en que se divide el capital social de la Sociedad Absorbida, en virtud de la cual se producirá la extinción, vía disolución sin liquidación, de la Sociedad Absorbida y el traspaso en bloque de todo su patrimonio a la Sociedad Absorbente, que adquirirá, por sucesión universal, todos los derechos y obligaciones de la Sociedad Absorbida (la "Fusión").

El acuerdo de Fusión ha sido aprobado en los términos previstos en el proyecto común de fusión suscrito por el administrador único de la Sociedad Absorbente y por los administradores solidarios de la Sociedad Absorbida el día 5 de octubre de 2026 (el "Proyecto de Fusión").

Al tratarse de una fusión por absorción de una sociedad íntegramente participada de forma directa por la Sociedad Absorbente, resulta de aplicación el régimen simplificado previsto en el artículo 53 del RDL 5/2023. Asimismo, al haberse adoptado el acuerdo de Fusión por el socio único de la Sociedad Absorbente (lo que equivale a su adopción en sede de junta universal y por unanimidad), y conforme a lo previsto en el artículo 9 del RDL 5/2023, no resulta preceptivo el depósito del Proyecto de Fusión en el Registro Mercantil de Barcelona, ni el anuncio sobre la posibilidad de formular observaciones, ni la emisión del informe de los administradores sobre el Proyecto de Fusión, motivo por el cual no se han llevado a cabo tales trámites.

Conforme a lo establecido en el artículo 10 del RDL 5/2023, se hace constar expresamente el derecho que asiste a los socios y acreedores de las Sociedades Intervinientes a obtener el texto íntegro del acuerdo adoptado y del balance de fusión. Asimismo, se hace constar el derecho que asiste a los acreedores de las Sociedades Intervinientes en los términos y plazos previstos en los artículos 13 y 14 del RDL 5/2023.

Barcelona, 9 de noviembre de 2026.-
El administrador único de Sennder Iberia, S.L.U., D. David Antonio Nothacker, y los administradores solidarios de EST Transport & Logistics Solutions Spain, S.L.U., Mr. Christopher James Mills and Mr. David Antonio Nothacker, como representante persona física de Sennder Technologies GmbH.

CANS LOGISTICS S.L.
CONVOCATORIA DE JUNTA GENERAL EXTRAORDINARIA

Se convoca a los señores socios a la **JUNTA GENERAL EXTRAORDINARIA** de la Sociedad **CANS LOGISTICS S.L**, que tendrá lugar el día 27 de noviembre de 2026 a las 10:00 horas en el domicilio social sito en Carretera M-404, kilómetro 21,200, Griñón (28971-Madrid), con arreglo al siguiente

ORDEN DEL DIA:

Primero. Toma de conocimiento de la renuncia de la actual administradora única de la sociedad y nombramiento de nuevo administrador único para cubrir la vacante producida como consecuencia de dicha renuncia.

Segundo. Delegación de facultades para la formalización, ejecución e inscripción de los acuerdos que, en su caso, se adopten.

Tercero. Redacción, lectura y aprobación del acta de la reunión, si procede.

En Madrid a 5 de noviembre de 2026.
Maria Aurora Santos Simón
ADMINISTRADORA UNICA
CANS LOGISTICS S.L.

MAXIVOLUM INTERNATIONAL S.L.
CONVOCATORIA DE JUNTA GENERAL EXTRAORDINARIA

Se convoca a los señores socios a la **JUNTA GENERAL EXTRAORDINARIA** de la Sociedad **MAXIVOLUM INTERNATIONAL S.L**, que tendrá lugar el dia 27 de noviembre de 2026 a las 10:30 horas en el domicilio social sito en Carretera M-404, kilómetro 21,200, Griñón (28971-Madrid), con arreglo al siguiente

ORDEN DEL DÍA

Primero. Toma de conocimiento de la renuncia de la actual administradora única de la sociedad y nombramiento de nuevo administrador único para cubrir la vacante producida como consecuencia de dicha renuncia.

Segundo. Delegación de facultades para la formalización, ejecución e inscripción de los acuerdos que, en su caso, se adopten.

Tercero. Redacción, lectura y aprobación del acta de la reunión, si procede.

En Madrid a 5 de noviembre de 2026.
Maria Aurora Santos Simón
ADMINISTRADORA UNICA
MAXIVOLUM INTERNATIONAL S.L.

SILVER ROCK, S.L.
(Sociedad Absorbente)
ARCHEGOS, S.L.U.
(Sociedad Absorbida)
Anuncio de fusión por absorción

En cumplimiento de lo dispuesto en el artículo 10 del Real Decreto-ley 5/2023, de 28 de junio (el RDL 5/2023), se hace público que, con fecha 30 de octubre de 2026, la junta general extraordinaria y universal de SILVER ROCK, S.L., y el socio único de ARCHEGOS, S.L.U., han aprobado la fusión por absorción de ARCHEGOS, S.L.U. (Sociedad Absorbida), por SILVER ROCK, S.L. (Sociedad Absorbente), con disolución sin liquidación de la Sociedad Absorbida y transmisión en bloque de todo su patrimonio a la Sociedad Absorbente, que adquirirá por sucesión universal la totalidad de los derechos y obligaciones de la Sociedad Absorbida.

La fusión se realiza conforme al procedimiento de acuerdo unánime regulado en los artículos 8 y 9 del RDL 5/2023 y de conformidad con el proyecto común de fusión formulado y suscrito por el Administrador Único común de ambas sociedades con fecha 30 de octubre de 2026. Igualmente, se lleva a cabo de conformidad con lo dispuesto en el artículo 53 del RDL 5/2023, por remisión del artículo 56 del mismo cuerpo legal, al tratarse de una fusión de sociedades íntegramente participadas de forma directa o indirecta por el mismo socio.

Se hace constar el derecho que asiste a los socios y acreedores de las sociedades participantes a obtener el texto íntegro de los acuerdos de fusión adoptados y de los correspondientes balances de fusión, así como los derechos de protección que corresponden a los acreedores en los términos previstos en el artículo 13 del Real Decreto-ley 5/2023.

El ejercicio de tales derechos no paralizará la fusión ni impedirá su inscripción en el Registro Mercantil.

En Valencia, a 30 de octubre de 2026
Administrador Único común de SILVER ROCK, S.L., y de ARCHEGOS, S.L.U.,
D. Alfonso-Carlo Lladró Moreno.

ANUNCIO
AYUNTAMIENTO DE POZUELO DE ALARCÓN

Se pone en general conocimiento que la Junta de Gobierno Local, en sesión ordinaria celebrada el 12 de agosto de 2026, en el expediente PGU/2023/21, aprobación definitiva de la disolución de la Junta de Compensación del API 1.3-02 "Monte Alina", adoptó el citado acuerdo que ha sido publicado en el BOCM nº 241 de 8 de octubre de 2026 páginas de la 274 a la 278.

Fdo.

MOBINVER, S.A.
ANUNCIO DE REDUCCIÓN DE CAPITAL

De conformidad con el art. 319 de la Ley de Sociedades de Capital, se hace público que la Junta General Extraordinaria de Accionistas de MOBINVER, S.A., celebrada el 2 de noviembre de 2026, ha acordado reducir el capital social en 811.366,30€, mediante la amortización de 50.000 acciones propias en autocartera.

El capital social resultante queda fijado en 3.251.339,49 euros, modificándose el artículo 5 de los Estatutos.

De conformidad con los arts. 334 y 336 de la Ley de Sociedades de Capital, los acreedores sociales podrán oponerse a la reducción de capital en el plazo de un mes a contar desde la publicación del último anuncio del acuerdo, hasta que se les garanticen sus créditos.

En Valencia, a 3 de noviembre de 2026.
D. Juan Luis Serratosa Caturla,
Presidente del Consejo de Administración.

Teko Five Investment, S.L.
(Sociedad Absorbente)
Five Homes 2020, S.L.
(Sociedad Absorbida)
Anuncio de fusión por absorción.

De conformidad con el artículo 10 del Real Decreto-ley 5/2023, de 28 de junio, sobre Modificaciones Estructurales de Sociedades Mercantiles (RDL 5/2023), se hace público que con fecha 3 de noviembre de 2026 en Junta General Extraordinaria y Universal de Teko Five Investment, S.L. (como Sociedad Absorbente) y de Five Homes 2020, S.L. (como Sociedad Absorbida) los socios han aprobado por unanimidad la fusión por absorción, mediante la absorción de Five Homes 2020, S.L. por parte de Teko Five Investment, S.L.

Dicha operación de fusión se aprobó con las menciones recogidas en el proyecto común de fusión, de fecha 29 de septiembre de 2026, redactado y suscrito por los administradores de ambas sociedades. Asimismo, se aprobó el balance de fusión de las sociedades intervinientes en la fusión, cerrados a fecha 30 de junio de 2026.

Se hace constar que la Sociedad Absorbente y la Sociedad Absorbida están participadas por los mismos dos socios —Don Israel Gutiérrez Santamaría (74,99%) y Don Borja Gutiérrez Santamaría (25,01%)— en idéntica proporción en ambas sociedades. En consecuencia, la fusión se acoge al supuesto asimilado a la absorción de sociedad íntegramente participada previsto en el artículo 56.1 del Real Decreto-ley 5/2023, por estar ambas sociedades participadas por los mismos socios y en idéntica proporción.

De conformidad con lo dispuesto en el artículo 56, apartado 1.º, del RDL 5/2023 está absorción se lleva a cabo con disolución y extinción sin liquidación de la Sociedad Absorbida y la transmisión en bloque de todo su patrimonio a la Sociedad Absorbente que adquiere, por sucesión universal, todos los derechos y obligaciones de aquélla. Este proceso de integración se desarrolla sin ampliación del capital social ni relación de canje, ni en consecuencia intervención de experto. Tampoco serán necesarios ni los informes de administradores ni de expertos sobre el proyecto de fusión. Asimismo, se ha adoptado la decisión de aprobar el acogimiento de la operación de fusión al régimen de neutralidad fiscal.

Las operaciones de la Sociedades Absorbida se considerarán realizadas por cuenta de la Sociedad Absorbente, a efectos contables, a partir del 1 de enero de 2026.

En cumplimiento del artículo 10.1 del RDL 5/2023, se hace constar el derecho que asiste a los socios y acreedores de las sociedades participantes en la fusión a obtener el texto íntegro del acuerdo adoptado y del balance presentado, así como el derecho de protección de los acreedores conforme se recoge en el artículo 13 del RDL 5/2023. Asimismo, se pone en conocimiento de los trabajadores, conforme a lo dispuesto en el artículo 46 del RDL 5/2023, para el ejercicio de los derechos que legalmente les corresponden.

Burgos, 3 de noviembre de 2026.
Don Israel Gutiérrez Santamaría,
Administrador Solidario de Teko Five Investment, S.L. y Five Homes 2020, S.L.

Anthropic aspira a valer 1,3 billones en su debut en Bolsa

Inma Bermejo. MADRID

Anthropic, la empresa de IA creadora de Claude, ha puesto cifras a su histórico estreno en Wall Street. La compañía concretó ayer en un nuevo folleto ante la SEC, el regulador bursátil estadounidense, que ofrecerá sus acciones a un precio de entre 70 y 78 dólares. Si coloca los 825 millones de títulos previstos, la oferta pública inicial (OPI) le reportará entre 57.750 millones de dólares (51.493 millones de euros) y 64.350 millones de dólares (57.378 millones de euros). A esa cantidad se suma una colocación privada de 26.000 millones (23.183 millones de euros), de modo que el total captado podría rozar los 90.350 millones de dólares (unos 80.800 millones de euros) en el mejor de los casos. Así, el volumen de recaudación aspira a rivalizar con el de SpaceX, que protagonizó la mayor OPI de la historia, y elevaría la capitalización de la compañía de IA a 1,3 billones de dólares (1,16 billones de euros).

La oferta contempla 825 millones de acciones Clase A, de las que 801,35 millones serán emitidas por la compañía y el resto vendidas por accionistas actuales. Además, siete socios tecnológicos, entre ellos Google, Microsoft y Nvidia, comprarán acciones Clase N por 26.000 millones. El debut podría llegar el jueves o viernes de la próxima semana.

Con el precio máximo de 78 dólares y las acciones en circulación tras la operación, la capitalización proforma de Anthropic sería de unos 1,02 billones de dólares (910.000 millones de euros). La cifra sube por encima de 1,3 billones de dólares si se incluyen las opciones sobre acciones de empleados, las acciones restringidas y las reservadas al programa de donaciones benéficas de la compañía. En ambos casos, Anthropic entraría de lleno en el top 10 de las mayores cotizadas. Pese a ello, el precio de salida y las aspiraciones de valoración han caído en las últimas semanas por el enfriamiento del sector.

LA BOLSA

	IBEX 35 Madrid	CAC 40 París	FTSE 100 Londres	DAX Fráncfort	DOW JONES* Nueva York	NASDAQ* Nueva York	NIKKEI Tokio	ORO Dólar/onza	PLATA Dólar/onza	EURÍBOR 12 meses	
Cotiz.	19.936,40	8.278,59	10.751,59	26.390,22	52.012,64	27.578,40	60.459,58	4.023,57	51,3295	3,204	Cotiz.
Día	0,98% ▲	0,55% ▲	-0,29% ▼	0,47% ▲	-0,72% ▼	-1,18% ▼	2,87% ▲	-2,82% ▼	-3,41% ▼	-1,07% ▼	Día
Año	15,19%	1,58%	8,26%	7,76%	8,22%	9,22%	20,10%	-4,05%	-25,48%	44,36%	Año

* Media sesión

IBEX 35

	Última Cotización	% Dif.	Ayer Máx.	Ayer Mín.	Volumen €
ACCIONA	217,000	-2,16	224,800	216,200	15.095.629
ACCIONA ENERGÍA	22,080	-1,78	22,720	22,060	3.924.870
ACERINOX	15,810	3,33	15,860	15,400	13.881.168
ACS	90,150	2,04	91,400	88,700	43.845.226
AENA	28,960	0,77	29,100	28,800	36.268.214
AMADEUS	61,620	1,72	62,200	60,860	58.721.200
ARCELORMITTAL	58,500	2,92	59,100	56,920	15.116.422
B. SABADELL	3,767	2,06	3,784	3,700	82.257.003
B. SANTANDER	11,256	1,68	11,394	11,194	381.467.430
BANKINTER	14,910	0,88	15,120	14,800	27.100.571
BBVA	23,630	1,46	23,960	23,630	249.119.320
CAIXABANK	12,515	3,30	12,630	12,260	166.038.614
CELLNEX	26,480	-1,08	27,020	26,480	33.359.616
ENAGAS	17,830	-0,45	17,960	17,740	16.345.183
ENDESA	44,310	0,25	44,500	44,060	24.685.586
FERROVIAL	54,280	0,44	55,060	54,120	73.471.851
FLUIDRA	19,410	-0,46	19,770	19,280	7.443.757
GRIFOLS-A	11,375	-0,04	11,470	11,330	21.317.687
IBERDROLA	22,990	0,13	23,120	22,850	176.541.671
INDITEX	60,140	0,80	60,740	59,940	131.293.672
INDRA	60,040	1,56	60,160	58,920	59.312.953
INMOB. COLONIAL	5,300	0,19	5,340	5,290	5.863.755
IAG	5,450	1,11	5,520	5,426	51.309.119
LAB. ROVI	69,400	-0,07	69,750	68,600	6.455.077
LOGISTA	37,380	1,19	37,380	36,920	6.246.705
MAPFRE	4,244	1,48	4,246	4,202	9.474.124
MERLIN	11,830	1,11	11,980	11,770	18.797.886
NATURGY	29,660	-0,60	30,000	29,580	33.102.026
PUIG	19,950	-0,05	20,100	19,730	6.528.152
RED ELECTRICA	15,600	-0,45	15,780	15,590	18.909.592
REPSOL	28,690	-2,28	29,200	28,310	133.468.328
SACYR	4,216	0,43	4,302	4,200	14.789.280
SOLARIA	16,485	-2,20	16,955	16,400	14.521.649
TELEFONICA	3,432	0,62	3,464	3,413	41.633.462
UNICAJA	3,468	2,42	3,490	3,426	16.491.284

Petróleo Brent

92 dólares

El petróleo Brent, de referencia en Europa, registró ayer una bajada del 1%, pero llegó a bajar de 90 $ por momentos

Evolución

39 %

se ha revalorizado el petróleo Brent en lo que va de año, impulsado por el conflicto entre Estados Unidos e Irán

Gas

85 euros

alcanza el precio del gas natural TTF en Róterdam, el mercado que fija el precio para Europa, tras subir un 3%

Petróleo Texas

87 dólares

El petróleo intermedio de Texas (WTI, por sus siglas en inglés) cotizó este martes prácticamente plano

NORTH AMERICAN BLUE ENERGY PARTNERS

Energía

Consumo

La luz encara su segundo peor invierno en 15 años

▸ La menor entrada de eólica convierte horas «casi gratis» en 190 euros MWh

H. Montero. MADRID

JESÚS G. FERIA



La factura de la electricidad apunta a récord

Los hogares afrontan el segundo invierno más caro desde el año 2010 para la electricidad pese a que el precio del megavatio hora podría llegar a abaratarse hasta los 112 euros –un 27% menos de lo que cotiza actualmente– debido a la desescalada del conflicto entre Estados Unidos e Irán y la consiguiente caída de la cotización del gas natural, que es el que hoy tira del sistema eléctrico. El director general de Tempos Energía, Antonio Aceituno, ha explicado en un comunicado que el precio de la luz es «especialmente alto» en España debido a la actual falta de energía barata. Es decir, de renovables que de forma sostenida hagan caer los precios. «La ausencia de una renovable de alta relevancia como es la eólica provoca que horas en las que la electricidad sería casi gratuita pasen a costar casi 190 euros, ya que ese hueco lo cubren los ciclos combinados». «Siete de cada ocho horas hay centrales de gas encendidas, por lo que se puede decir que a día de hoy la luz es gas, y el gas natural vale hoy el triple que hace un año», remarcó. A ello se suman otros factores, como la falta de un reactor nuclear, el corte de suministro de electricidad por parte de Francia y el encarecimiento de las horas de la tarde ante la falta de sol, recuerda la consultora.

La Unidad I de la central nuclear de Almaraz (Cáceres) sufrió una parada automática no programada el pasado 5 de noviembre debido a la activación de las protecciones de la turbina y del alternador, originadas por un fallo eléctrico en el transformador principal que se encuentra en investigación.

Con respecto a los futuros eléctricos, la referencia del mercado energético, el gas se mueve en 83 euros el MWh. Por su parte, la luz de enero a marzo cierra en 153,10 euros. La primavera, a 85 euros, se incrementa a más del doble que hace un año, mientras que el verano ha batido su récord dieciséis veces en seis semanas y el invierno de dentro de un año cuesta 33 euros menos que el que empieza. Con vistas a un análisis más global, todo 2027 cuesta 120 euros –el doble que en junio– y 2028, a 70 euros.

ACS compra Voltan Group para reforzar su negocio industrial

R. L. Vargas. MADRID

Grupo ACS ha alcanzado un acuerdo, a través de Dragados, con Henko Capital Partners, el accionista mayoritario de Voltan Group, para adquirir el 100% de la compañía. La transacción refuerza las capacidades industriales y energéticas de ACS mediante la incorporación de una plataforma especializada con experiencia en transmisión y distribución de energía, instalaciones electromecánicas, comisionado (puesta en marcha), operaciones y mantenimiento.

La adquisición está alineada con la estrategia del Grupo ACS de expandir sus capacidades en actividades de alto valor añadido y ofrecer soluciones cada vez más integradas a lo largo de todo el ciclo de vida del proyecto, según explicó en una nota de prensa.

INVERME, SOCIEDAD ANÓNIMA

En cumplimiento de lo previsto en el artículo 10.1 del Real Decreto-ley 5/2023, de 28 de junio (el "**RDL 5/2023**"), se hace público que el 5 de noviembre de 2026 la junta general de accionistas de Inverme, Sociedad Anónima (la "**Sociedad**") acordó su transformación en sociedad de responsabilidad limitada.

Asiste a los accionistas y a los acreedores de la Sociedad el derecho a obtener el texto íntegro de los acuerdos adoptados y del balance de transformación, todo ello en los términos del artículo 10.1 del RDL 5/2023.

En Madrid, a 9 de noviembre de 2026.- Los Administradores Solidarios de Inverme, Sociedad Anónima, D.ª María Esther Huguet Castaño, D. Jorge David Vidiella Huguet, D. Roberto Javier Vidiella Huguet y D. Pablo Alejandro Vidiella Huguet.

La Policía mantiene en la capital asturiana una «operación jaula» para detener a Manuel F., que dejó una mochila explosiva tras disparar a una menor de 17 años en una «disputa vecinal»

Tragedia en Oviedo: un muerto y dos heridos por «El Ruso»

L. L. Álvarez. MADRID

La mañana de ayer en la capital asturiana se vio sacudida por un episodio de violencia e irracionalidad que sumió a la ciudad en el caos y el luto. Lo que comenzó a primera hora como una intervención de urgencia por un tiroteo en el barrio ovetense de Villafría, en el entorno de Otero, derivó en una trampa mortal premeditada que se cobró la vida de un agente de la Policía Nacional (guía canino), su perro Deny, e infligió lesiones irreparables a un especialista en desactivación de artefactos explosivos (Tedax). Previamente, el autor de estos hechos había disparado a una menor de 17 años en una supuesta «disputa vecinal».

Mientras las fuerzas de seguridad mantenían blindada la capital en un despliegue sin precedentes para dar caza al agresor, la consternación se apoderó de los vecinos y la plantilla policial.

El desencadenante de la tragedia ocurrió sobre las 7:30 horas de ayer en un inmueble de Villafría. Varias llamadas alertaron a los servicios de emergencia sobre un violento altercado originado por un «conflicto vecinal». Las primeras patrullas de Seguridad Ciudadana llegaron de inmediato, y los agentes socorrieron en el inmueble a una joven de 17 años que presentaba varios impactos de bala. Los policías intervinieron en la vivienda mientras el propio padre de la víctima intentaba trasladarla de urgencia a un centro sanitario. La chica ingresó en el Hospital Universitario Central de Asturias (HUCA), y está fuera de peligro.

Sin embargo, el peligro en la finca no había terminado. En su huida, el presunto agresor dejó abandonada una mochila sospechosa sobre los buzones del portal. Ante el temor de que contuviera un ingenio explosivo casero, los agentes acordonaron el lugar y requirieron la presencia de la Unidad Especial de Guías Caninos y de los especialistas del Tedax.

En ese punto se iniciaron las arriesgadas maniobras para inspeccionar la mochila. Según fuentes policiales, como el perro de la Unidad Canina no alcanzaba la altura de los buzones, los agentes trataron de atarle una cuerda al macuto y tirar suavemente desde el exterior del portal para hacer caer el bulto y permitir que el perro lo olfateara. Al precipitarse la mochila al suelo y aproximarse de nuevo, los policías observaron que del interior asomaba un cilindro metálico con varios cables. Guiados por el principio de evitar que los vecinos corriesen peligro en caso de detonación, los agentes trasladaron la mochila a la vía pública y acordonaron la zona.

Fue precisamente durante las maniobras de manipulación en la calle cuando el artefacto explosionó de forma violenta. Se desconoce si llevaba temporizador, pero la onda expansiva causó la muerte en el acto del subinspector de Guías Caninos. Junto a él falleció también el perro agente Deny, un pastor alemán de tres años que prestaba servicio codo con codo con su guía, el agente Juan José, según confirmó la Policía Nacional en sus canales oficiales. Asimismo, el estallido provocó heridas de extrema gravedad al especialista del Tedax, a quien los facultativos del HUCA tuvieron que amputarle una pierna en la intervención quirúrgica a la que fue sometido a media mañana.

De forma simultánea, la Jefatura Superior de Policía de Asturias activó un amplio operativo para localizar al sospechoso. La Policía Nacional procedió a bloquear todos los accesos a Oviedo, lo que originó severas retenciones de tráfico en las entradas a la ciudad. Uno de los datos más relevantes de la huida se conoció a partir del aviso radiado a los taxistas ovetenses a las 09:53 horas, solicitando colaboración para averiguar si algún conductor había recogido sobre las 07:30 horas en la zona de Rafael Urrusti a un hombre de unos 65 años, calvo y ataviado con un albornoz de cuadros. Se trataba de Manuel F., alias «El Ruso», un viejo conocido de la Policía por contar con una amplia ficha policial. Tiene 67 años y múltiples antecedentes por delincuencia común y hurtos. Fuentes policiales consideraron que el perfil del individuo descartaba una motivación de corte terrorista, según Efe, situando el origen de los hechos en una disputa entre vecinos, aunque advirtieron de que el sospechoso podría continuar armado y representaba un alto riesgo.

La mochila explosiva estaba sobre los buzones, y los agentes la tiraron al suelo para reconocerla

También es conocida su mujer, Tatiana B., por formar ambos un matrimonio «conflictivo», según fuentes cercanas.

El trágico desenlace provocó un profundo dolor entre las fuerzas de seguridad. Mientras la Policía Nacional expresaba su consternación por la muerte del subinspector la operación de búsqueda continuaba para lograr la pronta localización del agresor.

A mediodía circuló un vídeo por redes sociales donde se ve a agentes de la Policía practicando una detención frente a la Panadería Casero, en el 8 de la calle San Lázaro, a un hombre que reunía las características físicas de «El Ruso» pero no se trataba de él. Llegaron a gritarle «¡al suelo!», pero se identificó y los agentes se percataron del error. Los vecinos aseguran que los agentes se disculparon con el hombre.

EFE



Los agentes de la Policía Nacional, en el lugar del suceso en Oviedo

Remitido

“Un seguro de salud ya no se entiende como un lujo, sino como una tranquilidad”

May Vázquez López directora de marketing de SegurosQuiero.es

Cerca de 13 millones de españoles tienen ya seguro de salud. May Vázquez, directora de marketing de SegurosQuiero.es, analiza qué buscan los clientes y cómo elegir bien.



¿Cómo está evolucionando el mercado de los seguros de salud en España y qué factores explican el interés por este tipo de cobertura?

Vive un momento de crecimiento sostenido. Cerca de 13 millones de personas, una de cada cuatro, tienen ya un seguro de salud. En 2025 superó los 13.400 millones de euros en primas, con un alza de más del 11 %, y ya es el segundo seguro con más volumen, muy cerca del automóvil, según ICEA. ¿Por qué? Principalmente por las esperas en la sanidad pública, más conciencia sobre la salud tras la pandemia y el auge del seguro de salud como beneficio para los empleados. En SegurosQuiero.es lo vemos cada día: ya no se entiende como un lujo, sino como una tranquilidad.

¿Qué buscan los usuarios cuando contratan un seguro de salud? ¿Han cambiado sus prioridades en aspectos como la atención, el acceso a especialistas o la flexibilidad?

Nuestro equipo de asesores lo nota: lo primero sigue siendo la rapidez, poder ver a un especialista o hacerse una prueba sin largas esperas. Pero las prioridades se han ampliado. Hoy el cliente quiere elegir médico, resolver dudas sin desplazarse y contar con coberturas más completas. Además, valoran mucho poder elegir entre centros equipados con la última tecnología y comodidades que no siempre ofrece la sanidad pública, como la habitación individual con cama para el acompañante. Quien ha vivido un ingreso lo sabe. Y quiere calidad y flexibilidad: un seguro que se adapte a cada etapa de la vida.

> Las esperas en la sanidad pública, la mayor conciencia sobre la salud tras la pandemia y el auge del seguro como beneficio laboral explican el crecimiento del sector

¿Qué papel desempeñan la telemedicina, las consultas digitales y otras herramientas tecnológicas en la evolución de los seguros de salud?

Ya no es una novedad, sino algo que el cliente espera. La videoconsulta, el chat médico o la receta electrónica resuelven muchas dudas del día a día sin salir de casa, algo que valoran mucho las familias con niños. Eso sí, la tecnología suma, pero no sustituye: lo importante es que detrás haya un buen cuadro médico y una atención presencial de calidad.

¿Qué diferencias existen entre las principales modalidades de seguros de salud y qué perfil de usuario puede encontrar más adecuada cada una de ellas?

Hay tres grandes opciones. El seguro sin hospitalización cubre consultas, especialistas, pruebas y urgencias; es el más económico y encaja con personas jóvenes. El completo con cuadro médico añade de hospitalización, cirugía y parto, y es la opción de quien busca una protección amplia. Y el de reembolso permite acudir a cualquier médico, en algunos casos también fuera de España, y recuperar gran parte del coste: es para quien prioriza la libertad de elección. Los dos primeros pueden ser con o sin copago, según el uso previsto; el de reembolso no lo lleva. Por eso es importante contar con un equipo de asesores, como el de SegurosQuiero.es, que te ayude a elegir el seguro que mejor se adapte a tus necesidades.

A la hora de elegir un seguro de salud, ¿qué aspectos cobran más importancia para los consumidores, además del precio?

Cada vez se mira más la letra pequeña: carencias, exclusiones y límites. También pesan coberturas como la salud mental, la fisioterapia o el dental y, tal y como comentaba antes, la calidad de los hospitales y sus comodidades. Ganan peso la evolución del precio y la renovación. Y, sobre todo, el acompañamiento: saber a quién llamar cuando surge un problema con una autorización o un reembolso, por ello es bueno tener todos los seguros en un mismo sitio y para ello la mediación aporta ventajas al contratar con diferentes compañías los distintos seguros, ya que solo tienes un único interlocutor que siempre mira por el interés del cliente.

¿Cuáles son las dudas más frecuentes que surgen antes de contratar un seguro de salud y qué condiciones conviene conocer para evitar sorpresas posteriores?

Nuestro equipo las escucha a diario: si se cubren las enfermedades previas, cuándo se puede empezar a usar el seguro, si hay copagos y cuánto subirá el precio. Para evitar sorpresas, conviene conocer las carencias, que retrasan coberturas como la hospitalización o el parto; las exclusiones, y la importancia de responder con sinceridad al cuestionario de salud, porque ocultar una enfermedad previa puede dejarte sin cobertura. En SegurosQuiero.es tenemos también opciones de seguros sin carencias o con plazos reducidos.

> Vázquez recomienda mirar la letra pequeña y responder con sinceridad al cuestionario de salud, porque ocultar una enfermedad previa puede dejar al asegurado sin cobertura

¿Qué valor aporta comparar distintas alternativas antes de tomar una decisión?

Mucho. Dos seguros con un precio parecido pueden ser muy distintos en cuadro médico, carencias, copagos o coberturas. Comparar permite entender qué incluye cada uno y pagar solo por lo que se necesita. Pero no se trata solo de ordenar precios: el valor está en hacerlo con criterio y con la ayuda de profesionales, como nuestro equipo de asesores. Un seguro bien elegido dura; uno mal elegido se cambia al año.

¿Cómo puede ayudar SegurosQuiero.es a los usuarios a encontrar un seguro de salud que se ajuste a sus necesidades?

En SegurosQuiero.es comparas, entre más de quince aseguradoras, el seguro que encaja contigo y con tu familia. Con tus datos, la plataforma te recomienda la opción más adecuada y puedes contratarla online o, si te quedan dudas, hablar con nuestros asesores. SegurosQuiero.es es la marca comercial de Proyectos y Seguros, una correduría con más de 40 años de experiencia que te acompaña durante toda la vida del seguro: gestionamos tus siniestros, te ayudamos si una autorización se retrasa o un reembolso no llega, revisamos tu seguro en cada renovación y siempre hay una persona al otro lado del teléfono.

SegurosQuiero.es



Madrid alerta sobre viajes para recibir tratamientos con fondos públicos

▸ García manda a las autonomías una guía para aplicar la universalidad que crea nuevos riesgos

Marta de Andrés, MADRID

El Ministerio de Sanidad envió a las autonomías el pasado viernes una guía para aplicar el Real Decreto 180/2026, aprobado en marzo, que regula el acceso a la asistencia sanitaria con cargo a fondos públicos de los extranjeros que se encuentran en España sin residencia legal. El texto, de 25 páginas y al que ha tenido acceso LA RAZÓN, ha hecho saltar las alarmas en la Comunidad de Madrid. Su principal «novedad» es que elimina la exigencia de una antigüedad mínima en nuestro país para solicitar esa cobertura, un cambio que Madrid considera muy preocupante por sus posibles consecuencias económicas y asistenciales.

Hasta ahora, según explica la consejería de Sanidad madrileña, se utilizaba como referencia una permanencia de 90 días para distinguir a quienes residían en España de quienes se encontraban temporalmente en territorio nacional. La nueva regulación prescinde de ese plazo y la guía ministerial establece que las personas que hayan entrado irregularmente en España no se consideran en situación de estancia temporal, independientemente del tiempo transcurrido desde su llegada.

Para Madrid, esta interpretación difumina la diferencia entre residir habitualmente en España y encontrarse físicamente en el país. La Comunidad advierte de que una persona recién llegada podría solicitar cobertura sanitaria sin esperar tres meses, aunque la normativa sigue exigiendo acreditar su identidad, residencia habitual y ausencia de otra cobertura.

Además, el empadronamiento deja de ser imprescindible para demostrar esa residencia. La guía permite presentar documentos alternativos, como certificados escolares, facturas de suministros o informes de servicios sociales. El Gobierno regional cuestiona cómo se comprobará que existe una residencia habitual real cuando el solicitante apenas lleva unos días en España.

La segunda gran preocupación de la Comunidad afecta a los desplazamientos realizados expresamente para recibir asistencia sanitaria. Se trata de personas con enfermedades ya diagnosticadas que viajan a España para someterse a tratamientos o intervenciones que no están disponibles en sus países de origen o cuyo coste no pueden o no desean asumir.

La Consejería recuerda que las recomendaciones ministeriales de 2019 contemplaban expresamente la exclusión de quienes viajaban con esa finalidad. Sin embargo, esa referencia ha desaparecido tanto del nuevo real decreto como de la guía, lo que dificulta denegar la cobertura en estos supuestos y puede favorecer que tratamientos de elevado coste acaben financiándose con fondos públicos.

EP



La ministra de Sanidad, Mónica García

Vaccines4Children promueve la vacunación frente a la neumonía de 13 millones de niños

▸ Busca facilitar el acceso a la inmunización de niños en situación de vulnerabilidad de África

R. S. BARCELONA

La neumonía se mantiene como la principal causa de mortalidad infantil por infección a nivel mundial y eso pese a que existe una vacuna, la del neumococo, para la prevención de esta enfermedad.

Sin embargo, no todo el mundo es consciente de la importancia de la inmunización, sobre la que se pretende hacer hincapié en el marco del Día Mundial contra la Neumonía, que se celebra mañana, o tiene acceso a la vacuna. Al respecto, cabe recordar que según la Organización Mundial de la Salud y Unicef en 2025 cerca de 13,5 millones de niños no recibieron ninguna vacuna durante su primer año de vida.

Ante esta realidad, hace 18 años la Fundación La Caixa y Gavi, the Vaccine Alliance, con el apoyo de la Fundación Gates, impulsaron Vaccines4Children, una iniciativa pionera en Europa que busca facilitar el acceso de niños en situación de vulnerabilidad que viven en África a la vacuna contra la neumonía.

El principal factor que hace única a esta alianza es su modelo de movilización de recursos privados, puesto que sus fondos provienen de donaciones de empresas y a través de aportaciones particulares. En este contexto es clave la implicación de los clientes de CaixaBank, tanto de las empresas distribuidas por todo el territorio español que, como proyecto de responsabilidad social corporativa, realizan sus aportaciones, como de los particulares.

En ello juegan un papel destacado los equipos de CaixaBank Empresas, CaixaBank Wealth Management y CaixaBank Corporate & Investment Banking, así como la red de oficinas, que contribuyen a la difusión de la iniciativa.

Así, CaixaBank Empresas realiza una labor de sensibilización entre sus clientes ofreciéndoles la posibilidad de contribuir a esta causa como una acción que les permite devolver a la sociedad parte de lo que han recibido de la misma. En la misma línea, CaixaBank Wealth Management promueve el apoyo a Gavi en el marco de su Proyecto de Valor Social, que incentiva las acciones filantrópicas de sus clientes.

Pero, además, a partir de estos fondos obtenidos con las aportaciones, la recaudación se multiplica gracias al compromiso de los impulsores de esta iniciativa.

Así, siguiendo el modelo matching fund, por cada euro donado la Fundación La Caixa, primer socio privado de Gavi, the Vaccine Alliance en Europa, aporta otro euro adicional hasta un máximo de tres millones de euros al año y, por su parte, la Fundación Gates añade dos euros más.

De esta manera, un euro donado en favor de los programas de vacunación en África, que se centran principalmente en Mozambique y Etiopía e inciden sobre todo en lo relativo al acceso a las vacunas contra la malaria y la neumonía, se convierte en cuatro euros.

Con este modelo, desde su puesta en marcha en 2008, esta iniciativa ha recaudado más de 100 millones de euros con los que se ha promovido la inmunización contra la neumonía de 13 millones de niños en situación de vulnerabilidad de África. Así, en los últimos siete años se han podido financiar íntegramente los programas de vacunación contra la neumonía en Mozambique.



Cerca de 13,5 millones de niños no fueron vacunados en su primer año de vida

El Papa quiere una Argentina «fraterna y solidaria»

▶ León XIV viaja hasta el corazón de la patria de Francisco para reivindicar a los santos misioneros y caritativos del país

José Beltrán. MADRID

No fueron dos millones y medio de fieles como sucedió el lunes en Buenos Aires. Pero las 650.000 personas que participaron ayer en la segunda misa que presidió León XIV en A rgentina también fueron un éxito de convocatoria tanto para las autoridades locales como para los organizadores. El Pontífice agustino se desplazó por la mañana hasta Córdoba, la ciudad situada en el corazón del país y que de alguna manera simboliza las raíces cristianas de la nación, al ser heredera de la primera sede episcopal de Argentina.

En una antigua fábrica aeronáutica, Robert Prevost presidió una eucaristía que arrancó en torno a las diez de la mañana y en la que el tiempo acompañó. En la primera fila, las dos Argentinas en forma de autoridades. Por un lado, el gobernador peronista de Córdoba, Martín Llaryora. Por otro, la secretaria general de la Presidencia y hermana del presidente ultraliberal, Karina Milei.

Con estas coordenadas, el Papa se dirigió a la multitud en la homilía para exponer que «no hay mejor modo de enseñar que dando ejemplo con la propia vida». A partir de ahí se detuvo «en el rostro de los santos con acento argentino». De ellos, destacó «la unidad entre la pasión por el Evangelio y el compromiso en la construcción de una patria fraterna y solidaria». Ante su numeroso auditorio puso como ejemplo a un hombre y una mujer que fueron canonizados por Francisco y que para León XIV también representan el espejo en el que han de mirarse los católicos argentinos: el cura Brochero y Mamá Antula.

Gastarse por el Evangelio

Él fue un sacerdote del siglo XIX que evangelizó las zonas rurales poniendo en el epicentro de su acción a los pobres. «Solo quien se sabe amado por el Señor es capaz de extender su reino de caridad y justicia, gastando las propias fuerzas en el anuncio del Evangelio, sin más armas que el crucifijo y el santo rosario», dijo del presbítero que está en los altares.

María Antonia de Paz y Figueroa es la primera mujer argentina reconocida por la Iglesia como santa. Se la conoce como Mamá Antula, porque así la apodaron los indígenas, que la veían como su madre. No fue monja ni fundó movimiento alguno, pero fue capaz de asumir el liderazgo eclesial en el siglo XVII cuando los jesuitas fueron expulsados. «Recorrió incansablemente el suelo de esta patria para mostrar a tantas personas el camino hacia el cielo. De hecho, su máxima fue la de andar hasta donde Dios no es conocido, para darlo a conocer», describió León XIV sobre ella.

Junto a ellos también tuvo presentes a otros referentes eclesiales como los beatos martirizados en la Guerra Civil española o al beato cardenal Eduardo Pironio, inventor de las Jornadas Mundiales de la Juventud.

«En esta celebración nos preside la imagen del Cristo pobre, que el propio Cura Brochero mandó tallar desde el lecho del dolor y en cuyo rostro han quedado plasmados artísticamente los rasgos de este pueblo», comentó el Papa al finalizar su homilía. Y remató: «Dejémonos interpelar por su mirada y, a la sombra de su cruz, encontraremos la salvación y la vida, el camino para nuestra propia santificación».

EFE



León XIV, en Córdoba, donde celebró una misa para 650.000 personas

Robert Prevost se reunió con una de las hijas cuyos padres desaparecieron en la dictadura

El poder de estar unidos

Al finalizar la misa, el Papa solicitó reunirse con veinte personas que representaran la realidad de la región. Esta encomienda corrió a cargo del cardenal arzobispo de Córdoba, el jesuita Ángel Rossi. Entre ellos se encontraba Alba Camargo. Sus padres fueron secuestrados durante la dictadura y ahora ella ha impulsado un movimiento para buscar sus cuerpos. Junto a ella también se encontraban una superviviente de la trata, un responsable de comedores sociales o un migrante.

Después de este encuentro León XIV se dirigió al Palacio Arzobispal de Córdoba, donde echó mano de una espontaneidad que va creciendo a medida que ha ido ganando en seguridad en su pontificado. Desde allí hizo un llamamiento a la sociedad argentina para reavivar «el don de poder estar unidos». «Cuando estamos unidos podemos lograr todo», sentenció. Desde ahí se dirigió a la catedral de la ciudad.

Los obispos cantan por Gardel

▶ Ayer trascendió una de las imágenes más emotivas de la segunda jornada del viaje del Papa en Argentina. La cena que León XIV compartió este lunes con los obispos de distintos puntos del país en la Casa Arzobispal de la ciudad de Buenos Aires estuvo marcada por el momento en que los pastores le cantaron a cappella el tango «Volver», compuesto en 1934 por Carlos Gardel y el letrista Alfredo Le Pera. La interpretación concluyó al grito de «¡Viva el Papa!» y una ronda de aplausos, la cual fue acompañada por el sumo pontífice. Después de la cena, el Pontífice recibió también un gesto de respaldo de los argentinos, puesto que una multitud le recibió a su llegada a la nunciatura, su residencia en la patria de Francisco.

CyL

Arranca en Cuenca el juicio de acusado de matar a su mujer y degollar a sus dos hijos P. 43

Las caras de la noticia



Mª del Valle Ares
Consejera de Educación

Mayor equidad e inclusión educativas. La Junta fortalece la colaboración entre profesionales para avanzar en los objetivos de inclusión y equidad, así como para favorecer el éxito y la permanencia en el sistema educativo de alumnos de centros más complejos.



Conrado Íscar
Pdte. Diputación Valladolid

Merecido homenaje a Sor Isabel Martín. Acierta la Diputación de Valladolid al homenajear a Sor Isabel Martín Martín, con motivo de su jubilación, por su labor durante dos décadas al servicio y cuidado de los residentes del Centro Asistencial Doctor Villacián.

Alrededor de 3.000 vecinos de Piedralaves viven una nueva evacuación por el riesgo de colapso de la presa del Horcajo

El temporal de agua se ceba con el sur de la provincia de Ávila

J. Prieto. ÁVILA

Complicada situación la que se vivía ayer en el sur de la provincia de Ávila por un temporal de agua de la mano de la borrasca Bruna que dejaba en algunas zonas más de 122 litros por metro cuadrado en una hora. La zona del Valle del Tiétar y el municipio de Piedralaves fueron los lugares con más problemas debido a las intensas y abundantes lluvias caídas y al riesgo de desbordamiento de la presa del Horcajo. De hecho, esta infraestructura hidráulica es la que más preocupaba por ese riesgo importante de colapso, según reconocía el delegado de la Junta, José Francisco Hernández. Las lluvias han llenado este pequeño embalse de 0,3 hectómetros cúbicos de capacidad, situado a 1,5 kilómetros del casco urbano.

Una situación que obligaba a la Junta a ordenar la evacuación de cerca de tres mil vecinos de esta localidad nuevamente castigada, después de que durante el pasado verano por un devastador incendio forestal que se prolongó durante varias semanas y que también obligó a desalojar el pueblo. Asimismo, unas 66 personas residentes de un centro de mayores fueron trasladadas a instalaciones de acogida en las localidades de El Tiemblo y Ávila.

RMSTUDIOS/ICAL



Imagen de la localidad abulense de Piedralaves

La Agencia de Protección Civil enviaba un mensaje masivo a la población a través del sistema Es-Alert avisando a los habitantes de la situación y llamándoles a acudir al pabellón municipal y al Colegio San Juan de Cruz y que siguieran en todo momento las instrucciones de las autoridades. Además, desplegaba una Unidad de Apoyo Logístico en Emergencias (UALE) con material de albergue y de inundaciones; así como al Grupo de Rescate y Salvamento.

Tal fue la situación de complicada que hasta el propio presidente de la Junta, Alfonso Fernández Mañueco, decidió no acudir al funeral de las víctimas del accidente ferroviario de Urda para seguir la evolución del temporal desde el Centro de Emergencias 112.

Al cierre de esta edición, la situación seguía siendo delicada y la Guardia Civil seguía trabajando en coordinación con el resto de los servicios de emergencia y las administraciones implicadas, para garantizar la seguridad de la población y colaborar en el desarrollo de las evacuaciones.

La previsión para este miércoles sigue siendo complicada ya que la Aemet mantiene los avisos rojos (peligro extraordinario) por precipitaciones que podrán superar los 120 litros por metro cuadrado en 12 horas, con riesgo de inundaciones y crecidas.

Por ello, la as medidas adoptadas ayer se prolongarán hoy miércoles, de manera que los estudiantes de una treintena de municipios del sur de Ávila seguirán sin actividad lectiva, mientras que las 32 rutas escolares han quedado suspendidas igualmente.

Asimismo, se ha minimizado la actividad de los centros de salud y se ha aconsejado no emplear el vehículo para moverse por la zona, ya que a la lluvia se sumarán fuertes rachas de viento.

JCYL



Fernández Mañueco sigue la evolución del temporal en el centro de emergencias 112 junto a Isabel Blanco e Irene Cortés

RUBÉN CACHO/ICAL



Leticia García, Ruth Andérez, Mariano Veganzones, Alicia Gallego y Pedro Pascual, ayer en las Cortes

PP y Vox afianzan su acuerdo y mejorarán los presupuestos

▸ Ambas formaciones trabajan en varias enmiendas para ello

R. Ortega. VALLADOLID

Partido Popular y Vox afianzan su acuerdo de legislatura y mejorarán los presupuestos de Castilla y León para 2027 durante el debate de las enmiendas parciales.

Así lo destacaban ayer los portavoces de ambos grupos en las Cortes, Leticia García y David Hierro, respectivamente, quienes avanzaban que las dos formaciones trabajan en una serie de propuestas conjuntas para ampliar la dotación de algunas inversiones locales y generales, en ámbitos como la sanidad o las infraestructuras, así como para reformar lo previsto en la ley de Medidas.

Asimismo, confirmaban que mañana jueves votarán en el pleno en contra de las enmiendas a la totalidad a las Cuentas presentadas por el PSOE y Grupo Mixto formado por los leonesistas de la UPL, Soria YA y Por Ávila. Los socialistas, encabezados por su líder autonómico Carlos Martínez, argumentan su rechazo total al proyecto al considerarlo falto de rigor y perjudicial para los servicios públicos de la región mientras que las tres formaciones localistas del Grupo Mixto se quejan de la falta de equilibrio territorial y el olvido de la periferia en las Cuentas aprobadas por la Junta.

Desde el PP, Leticia García aseguraba ayer tras la Junta de Portavoces de las Cortes que Castilla y León está más cerca de tener un «gran presupuesto» para 2027, con las cuentas más altas de la historia (16.471,94 millones de euros) y con los impuestos más bajos.

La dirigente popular, además, comparaba el buen hacer de la Junta presentando los presupuestos con el Gobierno de España que lleva desde 2022 sin dar a conocer siquiera un techo de gasto y se dirigía a los ciudadanos de cara al próximo 29N: «La fotografía es clara: un proyecto de presupuestos que baja impuestos, anima la creación de empleo y mantiene el liderazgo de los servicios públicos, frente a un PSOE que dice no a todo esto por decir sí a Pedro Sánchez», señalaba. Desde Vox, su portavoz parlamentario David Hierro celebraba que continúe el trámite presupuestario y destacaba que Vox da garantías, credibilidad y estabilidad a los gobiernos.

Frente a las zoonosis, trabajo multidisciplinar

▸ Así lo destaca Joaquín Antonio Pino quien apela también a avanzar en la prevención

M. Contreras. ÁVILA

El Auditorio del Monasterio de Santa Ana de Ávila acogía ayer el I Encuentro de Colegios Profesionales Sanitarios de la provincia abulense para hablar de zoonosis, esas enfermedades que los animales trasmiten a los humanos. Una cita que reunía a más de 150 profesionales, de colegios profesionales de farmacéuticos, veterinarios, enfermeros y médicos, y que contaba también con la presencia del consejero de Agricultura, Ganadería, Medio Rural y Política Ambiental, Joaquín Antonio Pino, quien apelaba a la importancia de trabajar conjuntamente para poder dar una respuesta de unidad a la sociedad. «Tenemos que remar juntos en favor de una única salud para curar cuando se tenga que hacer pero también para adelantarse con prevención», decía el consejero, para quien asuntos de zoonosis es importante trabajar la prevención para preservar la salud pública de las personas, por lo que apostaba en este caso por ir de la mano con la sanidad animal y con la sanidad ambiental.

Pino advertía de los flujos migratorios de personas que llegan de otros países donde hay estas enfermedades que hay que controlar y alertaba también de que en los últimos tiempos ha habido incursiones de patologías emergentes como la fiebre del Nilo occidental a las que suman otras más habituales como la tuberculosis, que siguen preocupando. Frente a ello trabajarán desde la sanidad animal y ambiental ya que la Junta tiene las competencias tanto de caza, como de pesca, de flora, de fauna, de la calidad del aire, de la educación ambiental y también de las evaluaciones.

RMESTUDIOS/ICAL



El consejero junto a García, Hernández y participantes de la jornada



CASTILLA Y LEÓN

González Gago anima a conocer la identidad regional

▸ El consejero defiende la importancia de entender los vínculos históricos entre los territorios que conforman Castilla y León

JCYL



El titular de Presidencia durante las jornadas en la UVa

Santiago Felipe. VALLADOLID

Acercar la historia de Castilla y León a la sociedad y, muy especialmente, a las nuevas generaciones. El objetivo, comprender mejor nuestro presente y afrontar los retos de futuro desde el conocimiento de nuestras raíces. Así lo ha defendido el consejero de la Presidencia, Luis Miguel González Gago durante la presentación del proyecto «Monarquía en Movimiento. Fernando III de Castilla y León» y que ha tenido lugar en la Universidad de Valladolid, y donde ha recalcado también la importancia de conocer los vínculos históricos y estratégicos entre los territorios que conforman hoy Castilla y León.

Un proyecto que combina investigación histórica y nuevas tecnologías para divulgar una etapa decisiva de nuestro pasado, y adquiere, además, una especial relevancia en el camino hacia 2030, año en el que se conmemorará el 800 aniversario de la unión definitiva de las coronas de León y Castilla, acontecida en 1230, precisamente bajo el reinado de Fernando III.

González Gago ha destacado el interés de acercarse al reinado de Fernando III desde una perspectiva que va más allá de sus principales acontecimientos políticos y militares, para conocer también cómo se ejercía el poder y cómo se organizaba la vida política en los distintos territorios de la Corona. Una aproximación que permite descubrir aspectos menos conocidos de una etapa decisiva de la historia medieval.

En palabras del consejero, «hoy, ocho siglos después, seguimos trabajando para vertebrar nuestro territorio, fortalecer los vínculos entre nuestras nueve provincias y aprovechar las oportunidades que ofrece cada rincón de Castilla y León». El consejero ha recordado también que «conocer nuestra historia es también una manera de comprender mejor quiénes somos y de valorar la riqueza y diversidad de los territorios que forman Castilla y León».

El proyecto «Monarquía en Movimiento» permite conocer una dimensión especialmente interesante del reinado de Fernando III: sus desplazamientos por los territorios de la Corona. Para reconstruir estos itinerarios, un equipo de investigadores ha analizado 1.134 registros históricos correspondientes a los 35 años de su reinado. El resultado es un trabajo que combina el rigor de la investigación documental con las posibilidades de las humanidades digitales y que permite visualizar sobre un mapa sus desplazamientos, donde recorrió 75.000 kilómetros, consultar distintas fechas y observar la evolución territorial de los reinos peninsulares.

Política

Tomás Quintana pide «más objetividad e independencia»

Tomás Quintana volvió a tomar posesión de su cargo como Procurador del Común, en un acto celebrado en las Cortes, presidido por el presidente de la institución, Francisco Vázquez. En su discurso aseguró que seguirá trabajando por la «mayor objetividad e independencia» a la vez que ha advertido a quien «incomode» que su función es la de estar «al servicio de las personas».

CORTESCYL



JCYL



El consejero, Luis Ortiz, Alvarez Posadas, Colominas y Gimeno

Iniciativa para buscar talento musical a través de la Oscyl Joven

▸ Alberto Díaz Pico firma un nuevo convenio de colaboración con Digifarma

J. Blanco. VALLADOLID

Desarrollar el talento musical a través de la Oscyl joven. Ese es el nuevo proyecto que ha puesto en marcha la Consejería de Cultura, Turismo y Digifarma y para ello ha suscrito un convenio con Digifarma, para apoyar este programa de formación, desarrollo artístico y compromiso social. El consejero, Alberto Díaz Pico, suscribía el acuerdo de colaboración con el CEO de la empresa, Juan Carlos Álvarez Posadas, en un acto que ha contado también con la presencia del director general de Políticas Culturales, Luis Ortiz de Lanzagorta; la directora artística de la Oscyl, Lucrecia Colominas, así como el responsable académico y de voluntariado de la orquesta regional joven, Jordi Gimeno.

Un acuerdo que contempla una aportación económica de 17.000 euros para el desarrollo de las actividades artísticas, formativas y sociales de programa y para la puesta en marcha del nuevo Premio Digifarma al Talento Joven. De esta manera, como subrayaba Díaz Pico, la colaboración permitirá ampliar los recursos destinados a la formación de nuevas generaciones de músicos en la comunidad y al desarrollo de actividades que combinan la preparación artística con la participación de iniciativas culturales y sociales.

Oscyl Joven es un programa de voluntariado cultural y que incorpora actuaciones en centros sociosanitarios, residencias de personas mayores, centros educativos y proyectos de mediación cultural, acercando la música clásica a colectivos con especiales dificultades de acceso a la oferta cultural y contribuyendo a la cohesión social a través de la música.

Una iniciativa que cuenta además con la participación de profesores de la Orquesta Sinfónica de Castilla y León, directores y artistas invitados de reconocido prestigio y que desarrolla encuentros orquestales y de música de cámara a lo largo del año. Junto a la formación instrumental y artística, el programa incluye acciones orientadas a la empleabilidad, el emprendimiento, la comunicación, el liderazgo, el trabajo en equipo y el bienestar personal, proporcionando a los jóvenes intérpretes herramientas complementarias para afrontar los desafíos de la profesión musical.

Las actuaciones combinarán la preparación artística con acciones sociales

Por su parte, desde Digifarma, se contribuirá al desarrollo de líneas de actuaciones en cuanto a residencias artísticas y participación social.

Castilla-La Mancha

Arranca el juicio del acusado de matar a su mujer y degollar a sus dos hijos

El acusado, que reconoció los hechos, se enfrenta a dos penas de prisión permanente revisable así como a pagar una indemnización a los familiares de 450.000 euros

César Merino. CUENCA

Un total de siete hombres y dos mujeres forman el jurado popular que juzgan en la Audiencia Provincial de Cuenca al hombre acusado de matar a su mujer y a sus dos hijos en un presunto crimen machista acaecido en Las Pedroñeras, Cuenca, en el año 2024.

El acusado se enfrenta a una posible condena de dos prisiones permanentes revisables, entre otras penas, en el juicio que comenzó ayer y que se desarrollará, si es necesario, hasta el próximo 13 de noviembre.

De acuerdo con el relato de la Fiscalía, a lo largo de los años de relación matrimonial el acusado, carnicero de profesión, mostró episodios de violencia y celos hacia su esposa, «controlando su vida y los medios económicos con los que contaba para el mantenimiento de los menores, considerando a la víctima y a sus hijos de su propiedad al punto de decidir quitarles la vida».

La mujer interpuso una denuncia el 20 de octubre de 2023, por la que el acusado fue condenado, cuatro días después, por un delito de lesiones con orden de alejamiento. Según la Fiscalía, fue en ese momento cuando se gestó la idea de matar a su pareja y a los pequeños.

El 28 de junio, el acusado accedió a la casa donde residían sus víctimas, propinó 18 cuchilladas a su mujer y degolló a los menores. El presunto asesino hizo un hueco en la pared de un patio de la finca, donde arrastró los cuerpos de sus víctimas, que fueron encontrados al día siguiente cuando fue detenido. El acusado ha reconocido los hechos pero ha alegado que no los recuerda con exactitud porque no se encontraba bien en esos momentos. También ha manifestado su intención de reparar el daño pagando a la familia la mitad de los 420 euros mensuales que percibe en la cárcel de Herrera de la Mancha. El hombre está acusado de tres delitos de asesinato. Por dos de ellos se piden dos penas de prisión permanente revisable y por el tercero 27 años de prisión y la prohibición de pasar por Las Pedroñeras durante 37 años además de cinco años adicionales por allanamiento de morada, otro por quebrantamiento de condena e indemnizaciones a los familiares que llegan a los 450.000 euros.

TRIBUNAL DE JUSTICIA DE CASTILLA-LA MANCHA

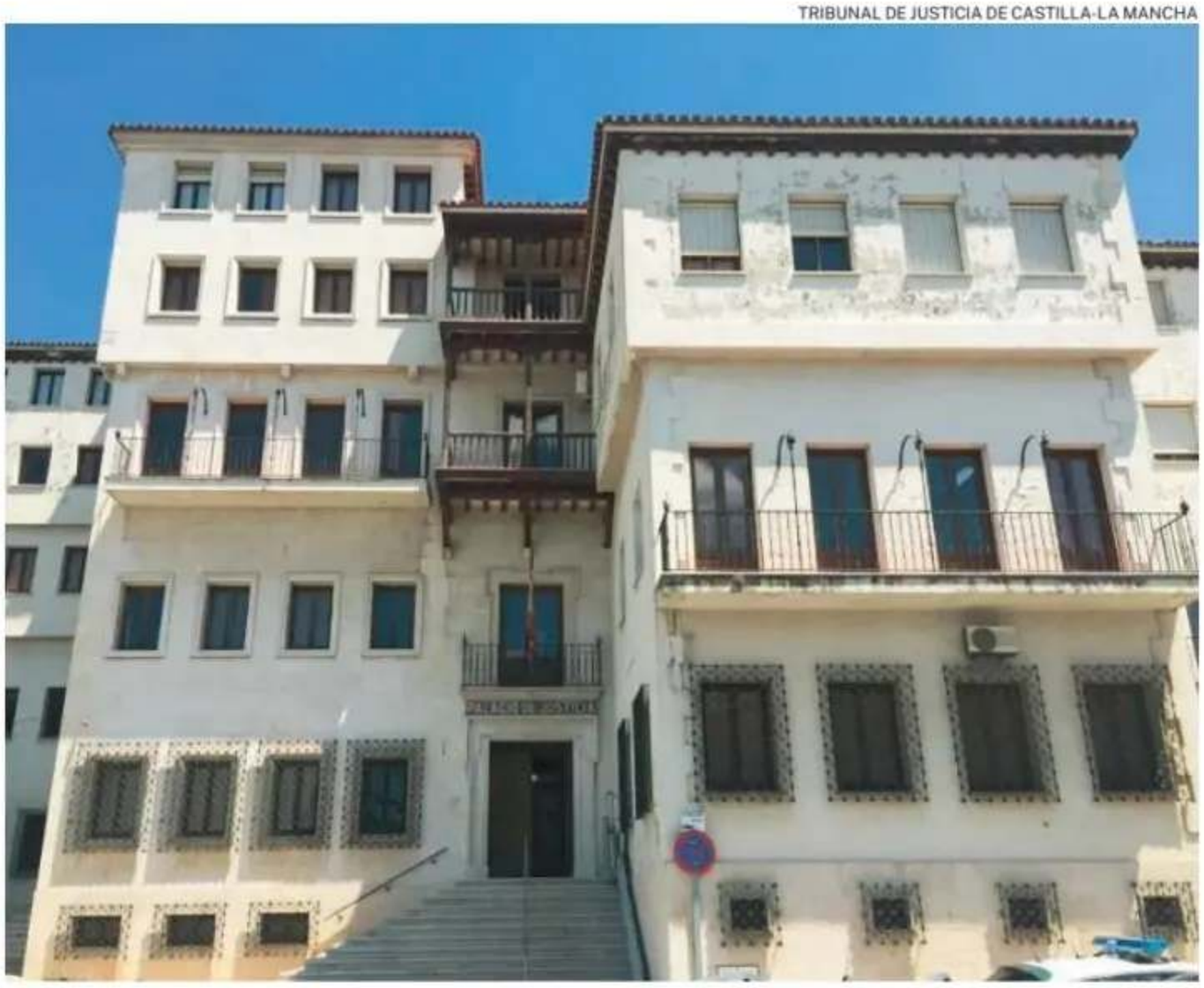

Audiencia Provincial de Cuenca

Galicia

El ADN revela qué hace único al Can de Palleiro

Así lo revela el estudio liderado por el catedrático Paulino Martínez

Javier Presas. SANTIAGO

El Can de Palleiro lleva siglos acompañando la vida en el rural gallego. Guardando el ganado, protegiendo las casas y trabajando junto a generaciones de agricultores. Su aspecto recuerda al del pastor alemán, pero ahora la ciencia ha confirmado que las semejanzas no van mucho más allá de lo que se aprecia a simple vista. El ADN de este perro autóctono de Galicia esconde una identidad genética propia y, además, una diversidad que constituye una excelente noticia para su futuro.

Así lo revela un estudio liderado por el catedrático de la Universidade de Santiago de Compostela (USC) Paulino Martínez, presentado ayer martes en la Facultad de Veterinaria del Campus de Lugo. La investigación ha permitido constatar que el Can de Palleiro posee una constitución genética singular, claramente diferenciada de otras razas, y que su diversidad genética se sitúa entre las más elevadas de las razas analizadas.

El hallazgo tiene especial importancia para un perro que estuvo cerca de desaparecer. Durante buena parte del siglo XX, los cambios en el campo gallego y la llegada de razas extranjeras provocaron un fuerte descenso de su población. No fue hasta finales de los años noventa cuando comenzó un programa de recuperación de las razas autóctonas gallegas. En 2001 se establecieron su estándar racial y su libro genealógico. Los investigadores han comparado el ADN del Can de Palleiro con el del pastor alemán, considerado su principal referencia por proximidad genética, y con ejemplares de otras razas. Los resultados no dejan lugar a dudas: el perro gallego presenta características genéticas que permiten distinguirlo de manera fiable.

Sucesos

Muere un conductor tras chocar con un camión en Cañete

Un hombre ha perdido la vida en la localidad conquense de Cañete tras la colisión entre un turismo y un camión en la carretera CM-2106. El 112 recibió un aviso de que dos personas habían resultado heridas y una de ellas había quedado atrapada en un accidente de tráfico. El equipo médico desplazado confirmó el fallecimiento del conductor del turismo mientras que el camionero no precisó traslado hospitalario. Hasta el lugar también se ha desplazado Guardia Civil y bomberos de Motilla del Palancar.

Medio Ambiente

Liberado un ejemplar de águila imperial ibérica en Villamayor

La Junta de Castilla-La Mancha ha liberado en Villamayor de Santiago un ejemplar de águila imperial ibérica que ha permanecido más de diez meses en el Centro de Recuperación de Fauna Silvestre de Albaladejito, en Cuenca, donde ha superado dos fracturas y dos intervenciones quirúrgicas. El águila fue equipada con un dispositivo GPS que permitirá seguir sus desplazamientos y comprobar su adaptación al medio natural. El águila fue rescatada el 30 de diciembre de 2025.

Sociedad

La Xunta fija el 100% de las urgencias para la huelga general

La huelga general convocada para este miércoles, 11 de noviembre, también tendrá consecuencias en la sanidad gallega, aunque los servicios esenciales deberán seguir funcionando. Las urgencias, las ambulancias del 061, los cuidados intensivos, las intervenciones quirúrgicas inaplazables y los tratamientos oncológicos o de diálisis mantendrán el 100% de su cobertura. En cambio, la actividad ordinaria de los centros de salud y las consultas hospitalarias podrá verse afectada por los paros.

El retrovisor

1996

Tal día como hoy, pero del año 1996, el abogado vasco Cosme Delclaux, de 34 años, fue secuestrado por la banda terrorista ETA en el Parque Tecnológico de Zamudio (Vizcaya) tras concluir su jornada laboral. El joven abogado se disponía a coger el coche cuando un miembro de ETA le encañonó, le advirtió «No te muevas y no me mires», y le obligó a entrar en el coche. Permaneció secuestrado en un zulo de pequeñas dimensiones ubicado en Irún 232 días, hasta el 1 de julio de 1997, cuando fue liberado tras el primer pago de un rescate de 500 millones de pesetas y el compromiso de otro pago de otros 500 millones.

EFE



Bilbao

La luz de Dan Flavin, en el Museo Guggenheim

La luz de una obra de Dan Flavin tiñe de violeta, desde este miércoles, las paredes del Museo Guggenheim Bilbao y también a los visitantes que se acerquen a ella, en una exposición levantada con unos tubos fluorescentes que pronto dejarán de fabricarse, según su comisaria Lauren Hinkson. Esa pieza es «Barrera artificial de luz fluorescente azul, roja y azul (para Flavin Starbuck Judd)», de 1968, una valla de módulos rectangulares que va de pared a pared y que dirige y obstaculiza el movimiento del público. La muestra reúne 24 piezas de luz fluorescente del artista estadounidense, realizadas entre las décadas de 1960 y 1980.

CAIXABANK



Barcelona

Rosa María Calvo, distinguida como mejor emprendedora por CaixaBank

Rosa María Calvo, fundadora y consejera delegada de Esencial Jobs, ha ganado la sexta edición del «Premio A Profesional Autónoma de CaixaBank» en categoría nacional. Con este galardón, la entidad bancaria reconoce la trayectoria de una trabajadora por cuenta propia que ha impulsado un proyecto en inclusión laboral, logrando el acceso al empleo de más de 430 personas.

Obituario

Herbert Blomstedt
(1927-2026)

Prestigioso director de orquesta



Ha rozado el siglo de vida, y lo ha hecho dejando una huella imborrable en el universo de la dirección orquestal. La batuta de Herbert Blomstedt se despidió tras liderar una de las más dilatadas carreras de la historia de la música. También una de las más serenas, respetadas y aplaudidas. El director de orquesta sueco-estadounidense ha fallecido a los 99 años en su residencia de Gotemburgo, según anunció su agencia de representación en una nota de prensa. No paró de dirigir hasta hace bastante poco: hasta el pasado mes de mayo.

Dilatada carrera

Nacido en EE UU de padres suecos, con tan solo dos años de edad volvieron a su país de origen, donde Blomstedt inició su carrera musical, en la Academia Real de la Música de Estocolmo. Estudió Musicología en la Universidad de Upsala, así como Dirección de Orquesta en la Juillliard School of Music de Nueva York. El director ha trabajado junto a las más sobresalientes batutas del mundo. Es el caso de Igor Markevitch, con quien colaboró en Salzburgo, así como junto a Leonard Bernstein en Tanglewood. Blomstedt debutó como director en la Orquesta Filarmónica de Estocolmo, en 1954. Fue también director titular de la Filarmónica de Oslo, así como de las orquestas de la Radio de Suecia y de Dinamarca.

r2

AFP



El escritor Michel Houellebecq es autor de grandes novelas como «El mapa y el territorio», Premio Goncourt 2010

Houellebecq es imputado por racismo

Manuel López Sampalo

El escritor francés Michel Houellebecq ha sido imputado por complicidad en la incitación a la discriminación, al odio o a la violencia contra un grupo de personas por razón de su origen o religión. La decisión fue adoptada ayer por un juez de instrucción del Tribunal Judicial de Nanterre, según informó «Le Figaro». El autor de «Sumisión» se enfrenta a una pena de hasta un año de prisión y 45.000 euros de multa, o a una de estas dos sanciones. Sus abogados rechazan la acusación y consideran que sus declaraciones están amparadas por la libertad de expresión.

La investigación se remonta a una entrevista publicada en noviembre de 2022 en «Front Populaire», la revista dirigida por el filósofo Michel Onfray. En ella, Houellebecq pronosticó que, si territorios enteros quedaban bajo control islamista, se producirían actos de resistencia contra los musulmanes. «Habrá atentados y tiroteos en mezquitas, en cafés frecuentados por musulmanes, un Bataclan al revés», afirmó, en referencia a los ataques yihadistas del 13 de noviembre de 2015 en París. Añadió que los musulmanes no se limitarían a depositar velas y flores y que «las cosas pueden ir lejos». También sostuvo que los franceses «de origen» no pretendían que los musulmanes se integrasen, sino que dejaran de robar y agredir, respetasen la ley o, como «otra buena solución», abandonasen el país. Sobre la teoría del Gran Reemplazo, que plantea una supuesta sustitución de la población europea por otra de origen no europeo y cultura musulmana, aseguró que no era una teoría, sino un «hecho» y una «evidencia estadística».

Aquellas palabras motivaron las denuncias de la Unión de Mezquitas de Francia (UMF) y del Movimiento contra el Racismo y por la Amistad entre los Pueblos (MRAP). El rector de la Gran Mezquita de París, Chems-Eddine Hafiz, también había emprendido acciones judiciales, pero decidió retirarlas después de mantener una conversación con el escritor en 2023. Houellebecq abordó posteriormente la controversia en «Quelques mois dans ma vie» («Unos meses en mi vida»), publicado ese mismo año, donde revisó sus declaraciones y matizó algunas expresiones que consideró desafortunadas. En aquella etapa trató de precisar su posición sobre el islam y la inmigración y, en una entrevista posterior, defendió que «el problema no es el islam, es la delincuencia». También recomendó la lectura de «V13», de Emmanuel Carrère, sobre el juicio por los atentados de París, para señalar que los yihadistas no eran necesariamente grandes conocedores de la religión, sino delincuentes que buscaban una forma de violencia superior.

Los abogados del novelista insisten en que sus palabras no contenían ninguna incitación, ni siquiera implícita, a cometer actos violentos contra los musulmanes. «Un profeta de desgracias no desea que estas se produzcan; al contrario», argumentaron, al tiempo que reivindicaron la libertad de opinión y expresión y lamentaron la «judicialización creciente de los debates intelectuales». La defensa sostiene que las declaraciones cuestionadas deben interpretarse como pronósticos sobre una posible evolución de la sociedad francesa, no como una invitación a que se produzcan los episodios violentos que describía.

El libro del día

«La posibilidad de una isla»
Michel Houellebecq
DEBOLSILLO
448 páginas,
12,95 euros



En un futuro inquietante y dominado por clones que parecen haber pagado la inmortalidad con la pérdida de la capacidad de reír y de experimentar emociones, dos misteriosos personajes, Daniel24 y Daniel25, encuentran los diarios de su «original», Daniel1, famoso por sus monólogos cáusticos que mezclan la provocación con una visión fría y cruel de la existencia. A través de la lectura de estos diarios, Daniel25 conocerá los últimos años de Daniel1, y el descubrimiento de su dolor le llevará a arriesgar el sueño de la inmortalidad de sus creadores.

El musicólogo Daniel Sánchez firma un ensayo que analiza las decisiones, influencias y avances que han hecho a la artista subir a lo más alto del podio internacional, con siete nominaciones por «Lux» a los Latin Grammy, que se celebrarán mañana

¿Por qué Rosalía?

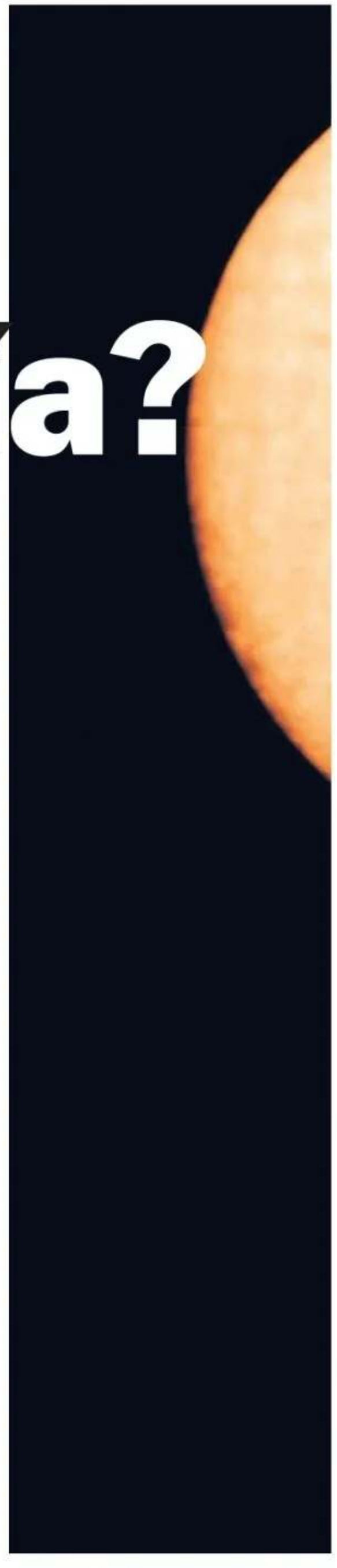

Concha García. MADRID

El barroquismo a cuerda frotada de la Orquesta Sinfónica de Londres al inicio de «Berghain» puso en alerta a todo oyente. El 27 de octubre de 2025, Rosalía lanzaba el primer avance del disco que la ha situado firme en el podio musical internacional. Una canción dividida en dos actos, separados por un sugerente silencio, y en la que la solemnidad de una voz que acostumbraba a apostar por melismas rápidos y flamencos se anticipaba a la tensión vanguardista de Björk. Violines, coro, español, alemán, distorsión, experimentación, la importancia del vacío, de cómo contrarrestarlo... La estupefacción ante tal carta de presentación de «Lux» fue evidente para crítica y público. Y lo que estaba por llegar. Es en su cuarto álbum de estudio donde Rosalía ha dado la vuelta al mundo: no sólo por lucir unas canciones que unen lo místico con lo humano, lo sinfónico con lo clandestino. También por difundir una iconografía y un simbolismo al que, apelando a lo espiritual y reflexivo, no acostumbraba un público general sobre estimulado. El éxito ha sido rotundo, tanto del disco como de su gira, y ello le convierte en la cantante española más universal del momento. Así como en una de las artistas más nominadas a los Latin Grammy, optando a siete categorías, entre ellas Álbum, Grabación y Canción del Año. Mañana se celebra en Las Vegas una ceremonia que hará o no crecer el palmarés de la artista. Hasta entonces, cabe responder a la gran pregunta: ¿por qué Rosalía?

«Ella arriesga con cabeza», responde a este diario Daniel Gómez Sánchez, compositor y doctor en Musicología por la Universidad Complutense de Madrid. «La sociedad ahora tiene un gran vacío –continúa–, estamos en la época de la inmediatez, la gente está muy sola... Entonces es curioso cómo Rosalía se distancia de todo eso y apuesta por un camino místico, filosófico, que cuestiona las cosas. "Lux" ha sido una necesidad. A la sociedad le faltaba una voz así, un músico que tuviera oficio, solidez». El experto se ha lanzado a la piscina de analizar por escrito la carrera de una artista joven en pleno auge profesional. Publica un ensayo en el que plantea «por qué Rosalía y no otros. Qué decisiones le han llevado a donde está». En «Rosalía, universo creador» (Aguilar), recorre la vida y obra de la cantante, como fruto de años de investigación y de un acceso tanto a la artista como a quienes forman parte de su entorno privado y profesional.

«Quería preguntarle si componía desde una óptica vocal, coral», recuerda el autor, que tuvo la oportunidad de conversar con Rosalía en el backstage de uno de sus conciertos del «Lux Tour». «Normalmente un artista compone desde la guitarra o el piano. Pero ella me confirmó que le fascina el coro. Prueba de ello es que en "Lux" participan dos corales», añade, subrayando esta técnica como una de los rasgos que hacen que Rosalía esa una «artista auténtica. Ella hace canciones en las propias canciones. Yo le llamo islas musicales. Esa habilidad la ha adquirido haciendo colaboraciones, como la que hizo con The Weeknd – "Blinding Lights"–, donde ella canta su parte en español, ralentiza el tiempo frenético de la música disco y se lo lleva hacia su terreno. Es un recurso muy operístico», define.

Catedrales sonoras

Rosalía recodifica. Lejos de la fórmula «mainstream» que empaña a la producción de un alto porcentaje de artistas, la cantante ha construido a lo largo de sus cuatro álbumes de estudio una serie de normas compositivas, que se traducen en una convicción: «Que la canción tenga algo disruptor. Ella permite que los temas crezcan. En "Lux" mi visión es que construyó catedrales sonoras. Exploró técnicas clásicas de composición y el resultado ha sido increíble», explica el musicólogo, subrayando que dicho disco más que «obviamente escucharlo hay que vivenciarlo. Porque si la ópera es la conjunción de todas las artes escénicas, podemos decir que ocurre lo mismo con "Lux". Pero Rosalía no pretende emular un ballet. Ella recodifica una danza que a ella le inspira, y a partir de ahí crea. Para hacer eso, tienes que conocer la base, la tradición, la armonía, y reinterpretarlas». Un principio creativo al que se le añade otra premisa que la cantante llevó a rajatabla especialmente para su cuarto álbum: «No utilizar un loop –fragmento de audio o secuencia musical que se reproduce de forma repetida, en bucle y de manera indefinida–. En "Motomami" (2022) sí los usó, pero en este disco no. Me parece fascinante cómo un artista, para distanciarse de lo que todo el mundo está haciendo, se marque sus propias reglas compositivas. Para no caer en la tentación».

A todas estas exigencias creativas que Gómez analiza en su ensayo, se une otra cuestión: no se puede ignorar el incuestionable respaldo económico que la industria musical ha depositado en la carrera de Rosalía. En septiembre de 2018, la cantante firmó el contrato discográfico mundial que le serviría como apoyo en su camino hacia la fama internacional. El acuerdo se estructuró, según expertos y analistas de la industria, a través de un adelanto millonario junto con un presupuesto masivo para promoción global. ¿En qué medida esta inversión ha influido en su rotundo éxito? «Entrevisté al presidente de Sony Music Iberia, José María Barbat, para mi tesis, y me aseguró que Rosalía arriesgó mucho de su propio capital cuando estaba empezando», responde el autor. Menciona cómo su primer álbum, «Los Ángeles» (2017) contó con una financiación de su propio bolsillo –y el de su familia–, pues el citado contrato se produjo poco antes de lanzar «El mal querer» (2018). «Lo que ella ganó de la gira de su primer disco lo invirtió en grabar videoclips. Es verdad que luego Sony entró con toda la maquinaria, pero ha sido de las únicas artistas que ha arriesgado mucho de su propio dinero», continúa, «estoy convencido de que nadie le ha regalado nada. Podría haber fracasado en el segundo disco y haber perdido todo lo del primero. Ahora, Rosalía ya es como un cohete, está orbitando».

«"Lux" ha sido una necesidad. A la sociedad le faltaba una voz así, con solidez», dice Gómez

A la artista «nadie le ha regalado nada. Ha arriesgado mucho de su propio dinero», opina el musicólogo

En el proceso de investigación que dio lugar a «Rosalía, universo creador», Gómez ha seguido dos variables. Por un lado, «conseguí demostrar que su música tiene una relación directa con la obra de Enrique Morente». En 2010, la cantante comenzó sus estudios en el Taller de Músics de Barcelona, una formación donde recibió «toda una herencia morentiana a nivel musical. La máxima del cantaor siempre fue la libertad de creación, y esa impronta la encontré también en Rosalía. Como en su uso de los coros. Ella concibe la música como algo democrático, le da mucha importancia a las armonías», explica el musicólogo. Pero, de haber un hilo rojo artístico para la catalana, es el que le une con Silvia Pérez Cruz, que es la segunda de las variables «que conseguí demostrar. Hay una correlación entre la técnica vocal de las dos».

No hay conocimiento heredado sin ánimo de proyección. Y en ese sentido Gómez concluye opinando que Rosalía «se ha convertido en una madre para las nuevas generaciones de músicos. Ha cambiado las reglas del juego. Ha ayudado a que los artistas se impongan de un modo drástico, que cuestionen a las discográficas, y que si tienen una idea no renuncien a ella. Está dando valor a los nuevos artistas para no renunciar». Asimismo, intuye el musicólogo que el próximo paso de la cantante «podría rondar la exploración del rock. Que lo fusione con el flamenco, como hizo Morente con "Omega"». Y de ahí surge otra pregunta: ¿por qué no, Rosalía?

LIVE NATION

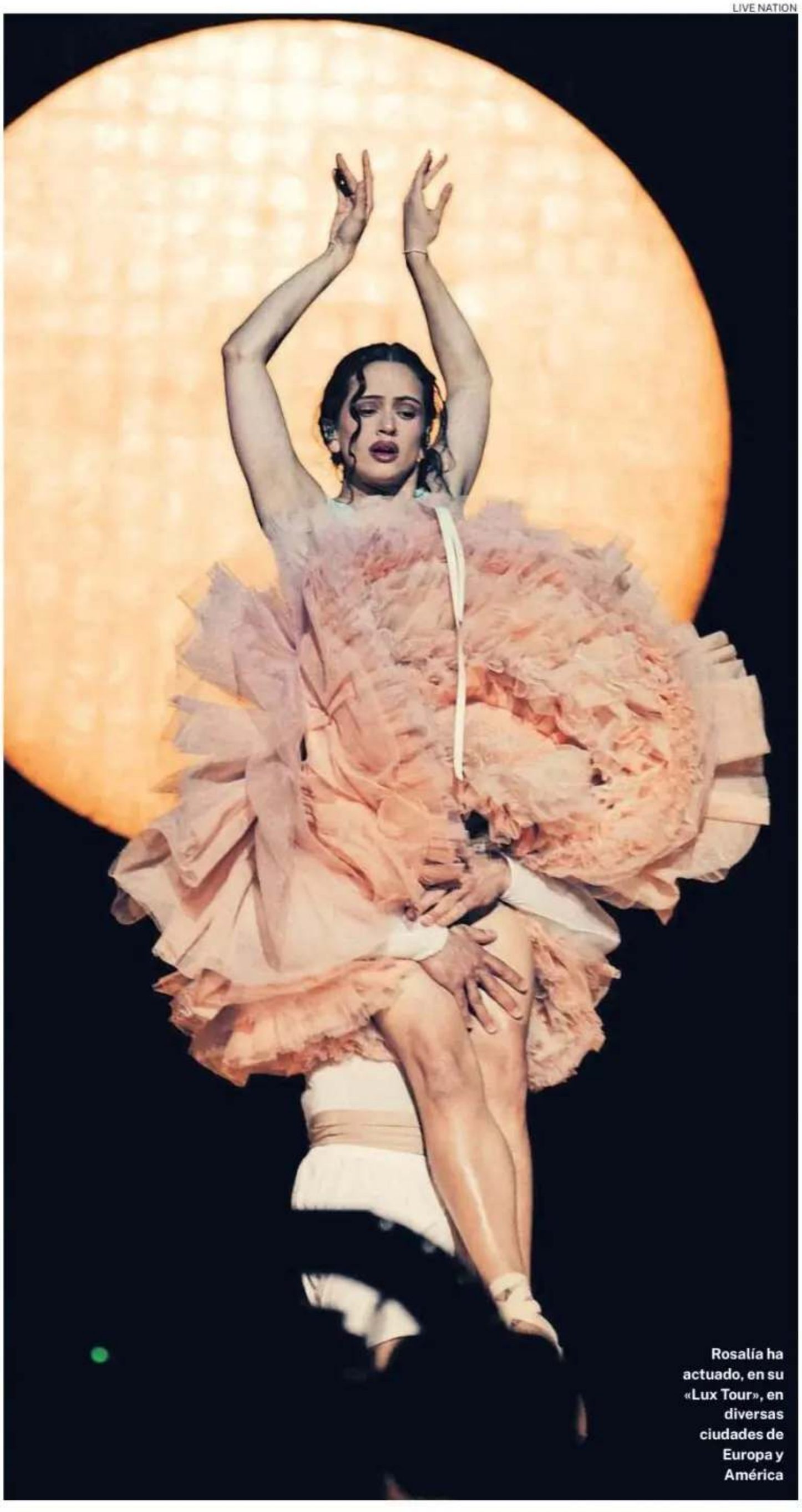

Rosalía ha actuado, en su «Lux Tour», en diversas ciudades de Europa y América

En solfa

Retrato de Joan Sutherland

Gonzalo Alonso

Joan Sutherland, uno de los últimos mitos de la gran época dorada del bel canto del siglo pasado, hubiera cumplido cien años el pasado día 7. Nacida en Sídney en 1926 ascendió a la fama repentinamente al debutar en 1959 como «Lucia di Lammermoor» en el Covent Garden, donde en 1952 ya había cantado el pequeño papel de **Clotilde** en una «Norma» junto a **Callas** quien, tras escucharla, renunció a continuar cantando aquel papel. La acompañaban **Franco Zeffirelli** y **Tullio Serafín** en escena y foso. Venecia la bautizó como «La Stupenda» tras su interpretación de «Alcina». Fue precisamente el repertorio barroco, junto a los **Bellinis** y **Donizettis**, donde alcanzó sus mejores metas. Curiosamente, aunque su primer papel lírico fue el Dido de **Purcell**, quiso en sus inicios emular a su admirada **Kirsten Flagstad** y cantar **Wagner**. Eran años en los que había que hacer de todo antes de triunfar y ella tuvo que cantar papeles tan dramáticos como la **Giorgietta** de «Il Tabarro» pucciniano o la **Amelia** de «Un baile de máscaras» verdiano.

La gran peculiaridad de Sutherland fue combinar, gracias a una técnica impecable, unas excepcionales capacidades para las agilidades con una voz muy grande, más propia de sopranos líricas o dramáticas que de coloratura. Sus increíbles sobreagudos han pasado a la historia. Sus defectos radicaron en una imperfecta dicción y un estatura que empequeñecía a los tenores que la acompañaban. Otro de sus méritos incuestionables fue la exhumación de partituras que permanecían en el olvido, tarea que compartió con **Leyla Gencer** y **Montserrat Caballé**. En este campo tuvo la poderosa ayuda del director de orquesta **Richard Bonyngue**, con quien se casó en 1954. Así llegaron unos «Hugonotes» milaneses aún recordados por su impresionante reparto (**Corelli, Simionato, Cossotto, Ghiaurov,** etc), las inolvidables «Semiramides» junto a **Marylin Horne** o una «Beatrice di Tenda» que llevó al disco con un jovencísimo **Luciano Pavarotti**, a quien apoyaría en sus primeros años y acompañaría en la célebre «Hija del regimiento» de 1972 en el Metropolitan.

Se retiró en 1990 tras un memorable «Murciélago» londinense en cuya despedida fue acompañada por **Horne** y **Pavarotti**. Vivía en cerca de Montreux (Suiza), donde falleció.

Su carrera, con sus casi 50 títulos y 60 álbumes, así como sus opiniones han quedado escritas en su autobiografía «The Autobiography of Joan Sutherland: A Prima Donna's Progress». Era una persona tan «estupenda» como sencilla y así lo pude comprobar personalmente. La primera vez que la vi fue en el Teatro Real en 1979. Asistí a la prueba de un concierto y me quedé sorprendido al contemplarla en el escenario haciendo punto mientras la orquesta ensayaba las piezas orquestales. Con ella estaba Richard Bonyngue, su marido, para tener todo bajo control.

En los finales de los ochenta tuvo en el Liceo sus últimas actuaciones españolas –«Norma», «Lucia» y «Lucrecia Borgia»– compartiendo escenario con una **Alfredo Kraus** también ya muy maduro, aunque durante años continuó como jurado en el Concurso Viñas. Sutherland conservaba aún gran parte de sus increíbles capacidades para las agilidades y los agudos. Soportó con estoicismo el tremendo maquillaje que hacía cartón piedra de las caras de ambos artistas.

Visitó Madrid en el 2000 acompañando a Bonyngue cuando éste dirigió «La Sonámbula» en el Teatro Real. Presenció la función desde un palco sin que prácticamente nadie advirtiese su presencia y el teatro fue incapaz de del menor gesto con ella. Visitó Toledo y El Escorial y aquí, por pura casualidad, coincidimos en el mismo restaurante. No quise molestarla, pero sí ordené llevarla una botella de Champagne de forma anónima. Había que trasmitirla que en España era también admirada. Cuál no sería mi sorpresa cuando, al día siguiente, mi querido amigo Lerín, con quien había quedado a cenar para celebrar mi cumpleaños, me advirtió que vendría acompañado de dos personas como sorpresa y regalo. Me puso una condición: no debía dar a conocer que me dedicaba a la crítica musical. Aparecieron Sutherland y Bonyngue y, entre simples aficionados, ella no paró de contar experiencias.

Muy sencilla como persona, quizá aburriese a algunos por su ininteligible dicción, pero tuvo la más increíble vocalidad del siglo.

Catherine Lacey Escritora

«El corazón humano no quiere alejarse del amor, no importa cuál sea el coste»

Publica «El libro de moebius», una narración que navega entre la memoria y la ficción y que parte de una dolorosa relación que vivió la escritora



WILLY SOMMA

J. Ors. MADRID

El final de una relación, también puede ser el inicio de un libro. El detonante de una narración que, como el símbolo del infinito, no tiene comienzo ni fin. Después de «Biografía de X», que fue elegido como uno de los mejores libros del año, Catherine Lacey regresa con «El libro de moebius» (Alfaguara) una historia que juega con la ficción, lo memorialístico, la identidad. Por debajo discurre una reflexión sobre las relaciones, la identidad y la fe.

¿Cuál es la relación en «El libro de moebius» entre autobiografía, memoria y ficción?

Hay diferentes enfoques: puedes tomar material de tu vida y convertirlo en texto, puedes trabajar con la memoria o puedes trabajar sobre hechos. Para mí, escribir así es como el agua para un pez. No sé cómo escribir ficción que no contemple cierta confusión. Sigo encerrada en mí misma. Mi educación literaria es bastante extraña. Nunca fui a esas clases de literatura en las que tienes que desarrollar un argumento... Esa relación tan sólida con una literatura consciente, con escritores que tienen que leer todos los libros antes de ponerse a escribir, puede funcionar para algunos, pero, para mí, escribir un libro es una consecuencia de mis acciones. Me gusta escribir, pero de niña nunca me vi como escritora. Me parecía aburrido. Me di cuenta más tarde de que escribir era una manera de responder a preguntas a las que trataba de acercarme.

Las formas de su narrativa son poco comunes.

Mi proceso de escritura tiende a plantearme problemas que trato de solucionar. Esta narrativa me crea circunstancias y la única forma de resolverlas es cambiar el formato. Mi primera novela trata de una mujer que se va de viaje y vuelve. Es algo muy común. En la segunda, confié en mi habilidad para terminarla, pero, desde ese momento, me di cuenta de que hay mucho espacio para hacer cosas nuevas dentro un libro... Puedes hacer más cosas en un libro que en cualquier otro soporte porque no necesitas presupuesto. Y yo le doy más valor a mi tiempo que al dinero, y, además, tengo tiempo suficiente para hacer esa clase de cosas. Siempre me he preguntado por qué los libros se escriben con un principio y un final. Por otro lado, no creo que mi escritura sea tan experimental. No hago cosas extrañas con el lenguaje y tampoco me gusta la ficción experimental, pero, durante el proceso de escritura, siempre puedes ir más allá. Creo que los libros son, para mí, en general, una consecuencia de la vida. El libro es un efecto secundario de ella.

«En tiempos del amor, dejas la vida en manos de otra persona». Es una frase suya.

Siempre debes tener cuidado con quién eliges salir, especialmente si cuando amas, tiendes a ponerte a sus pies. En una relación rechazas cosas, pero el otro también debe rechazarlas. Ahora se busca cierta seguridad en una relación. Cuando entras en una, quieres protegerte. Yo tengo que estar muy segura de alguien antes de comprometerme a ser vulnerable, pero esa no es la manera en que funcionan las cosas. Tienes que entrar en una relación con una exposición y una vulnerabilidad total si esperas recibir eso mismo a cambio.

El maltrato psicológico que vivió dentro de una relación fue el detonante de este libro.

No recibí esa vulnerabilidad de la que hablaba por parte de él. Ese fue un problema central de la relación. Durante la ruptura, le dije que yo había cambiado cosas para estar

con él. Le hice una lista y le comenté que era una persona muy distinta de la del principio, pero que él seguía siendo el mismo, excepto porque era un poco mayor. Él no había cambiado nada por mí. En ese momento me di cuenta de que había algo malo en esa relación. Le pregunté si había cambiado internamente y yo no me había dado cuenta, pero él no sabía qué responder. Esta es la respuesta a su pregunta, desafortunadamente. Cuando empecé esta relación, estaba en un momento en el que pensaba que ceder el control y la autoridad a otra persona era lo que tenía que hacer. No pensaba que

Para mí, escribir un libro es una consecuencia de mis acciones, un efecto secundario de ellas»

fuese algo bueno, sino que era lo que había que hacer. Había que atravesar ese periodo.

¿Por qué lo hizo?

Todas las mujeres hemos crecido con la misma mierda. Hay muchas mujeres que, de manera inconsciente, no creen que merezcan respeto porque viven en un mundo en el que las mujeres no reciben respeto. Necesitamos un esfuerzo consciente, tiempo y madurez para darnos cuenta de que muchas de las cosas que damos por sentadas en esta sociedad están basadas en la idea de que la mujer es menos que el hombre. Todas estas historias que se nos cuentan en la cultura pop refuerzan la idea de una mujer elegida por un hombre. Pero, después, ese hombre que te elige y te protege necesita controlarte. Por otro lado, estás enamorada de alguien y es difícil dejar a una persona de la que estás enamorada. No importa el daño que te haya hecho. Es muy difícil. El corazón humano no quiere alejarse del amor, no importa cuál sea el coste.

En su libro vive el desamor como la pérdida de su fe.

Viví el fin de la relación como viví la pérdida de la fe religiosa: estaba deshaciéndome de un sistema rígido de control. Cuando dejé de ser religiosa, perdí una autoridad central. Esto era igual. Ya no tenía a alguien que me dijera qué puedo comer o qué libro puedo leer.

Carabanchel se tiñe de **rosa y negro**

Marta Robles dirige un festival literario que explora las fronteras entre el amor y el crimen, dos géneros más cercanos entre sí de lo que parece a primera vista

Juan Beltrán. MADRID

Cuando entramos en una librería, muy difícilmente encontramos los anaqueles de libros de literatura rosa en espacios cercanos a las estanterías dedicadas a la novela negra y el «true crime», lo más probable es que su ubicación espacial sea justamente la contraria, pero ¿tan opuestos son en realidad estos dos géneros literarios? Marta Robles, periodista y autora de novela negra y Alice Kellen, escritora superventas de la literatura romántica española están empeñadas en acercar esas lindes que aparentemente los separan y demostrar que ambos géneros tienen en común mucho más de lo que parece a simple vista. Para ello crearon «Rosa y Negro», un festival literario que tras una primera edición en Tres Cantos en febrero del 2024 y una segunda en octubre de 2025, este año ha cruzado el Manzanares para celebrar su tercera edición del 19 al 21 de noviembre de 2026 en el madrileño barrio de Carabanchel, actual epicentro de la cultura madrileña. «La idea surgió hace casi cuatro años y para salir adelante tuvo que superar los prejuicios que tenemos los escritores sobre los géneros en los que escribimos», ha explicado la periodista y escritora, Marta Robles, creadora del festival. «Había mucha gente del género negro que se negaba radicalmente a leer novela romántica y al contrario, olvidando que a lo largo de la historia tenemos grandísimos autores de ambos géneros que han dejado obras memorables y, aunque han sido los más denostados de la historia, con el paso del tiempo se han convertido en los más demandados de nuestra sociedad», afirma la directora del certamen.

En cuanto a la conexión entre ellos, «hay una especie de "liaisons dangereuses" (relaciones peligrosas) entre Eros y Thanatos, el amor y la muerte y entre los géneros rosa y negro en sí mismos –afirma Robles–. Ambos son capaces de llevar al ser humano hasta sus límites. En todas las novelas negras hay drama, hay mal y muchas veces muerte, pero estos elementos también caben en la novela rosa que habla de la vida y sus pasiones y no hay nada que haya inducido más al crimen que la pasión y el amor. Al final, si Eros y Thanatos están mezclados en la vida, también lo están en las novelas que de alguna manera copian la vida», afirma Robles, que eligió el título del certamen parafraseando la célebre novela de Stendhal, «Rojo y negro». «Un guiño y un pequeño homenaje a uno de mis autores preferidos».

El escenario principal será el Centro Cultural Fernando Lázaro Carreter, pero sus actividades llegarán a varios institutos del distrito con el propósito de acercar la

El festival aspira a convertirse en punto de encuentro para fomentar la lectura de los jóvenes

«En la novela negra hay drama, muerte y maldad, pero también pasiones», dice Marta Robles

lectura y la creación literaria a los jóvenes. Serán tres días de encuentros, conversaciones y mesas redondas con más de treinta escritores, ilustradores, cineastas y profesionales de la cultura, que combinarán literatura, exposiciones, cómic, poesía, cine, actividades infantiles y música.

El certamen contará, además de la propia Marta Robles, con Alice Kellen, Carmen Posadas, Espido Freire, Blue Jeans, Carlos Zanón, Blue Jeans, Vanessa Montfort, Noemí Trujillo, Ana Merino, Marcelo Luján, David Llorente o Eduardo Torres-Dulce, entre otros. El festival aspira a a convertir la literatura en punto de encuentro abierto y fomentar la lectura entre los jóvenes. «Esto tiene un valor enorme porque tiene mucho que ver con qué les ofreces y con hacerlo de forma atractiva, y dentro de estos géneros hay mucho atractivo. Lo que hay que hacer –dice la escritora– es plantar cara a las pantallas y ofrecer una programación que les interese».

El jueves 19 marcará el comienzo con actividades en centros educativos. David Llorente y Gervasio Posadas acercarán a los estudiantes las claves para escribir una novela romántica o policiaca y conversarán con estudiante. Tras la entrega de los premios del Concurso de Microrrelatos vendrá la mesa redonda «El amor también mata», con Alice Kellen, Andrea Longarela, David Llorente y Carlos Zanón. El viernes 20, estará dedicado al «true crime» y al cómic. Francesc Soler, Bea Osa, y el fiscal Miguel Ángel Aguilar examinarán la fascinación contemporánea por los crímenes reales y su traslación a los libros en forma de relatos. El sábado 21 comenzará con «Pequelectores», una propuesta infantil. El encuentro «Del rosa al negro juvenil», con Blue Jeans, Myriam M. Lejardi y Sandra Martínez-Raguso abordarán las relaciones entre novela romántica y literatura juvenil. Torres-Dulce analizará la relación de Sherlock Holmes con Irene Adler. Después llegarán dos conversaciones entre autores y el cine, con tres cortometrajes: «Ava», de Mabel Lozano; «La chica a la que no supiste amar» de Marta Robles, y «Amor amenazado», de Héctor Herce.

JESÚS G. FERIA



La escritora y periodista Marta Robles, impulsora de esta iniciativa literaria, durante la presentación

Egos

La duquesa se niega a pronunciar el discurso ante el Parlamento Europeo, afectada por la detención de su padre

El silencio de **Meghan** en su gran cita europea

Elena Barrios. MADRID

La agenda europea de Meghan Markle y el príncipe Harry tenía todos los ingredientes para convertirse en uno de los grandes acontecimientos de su nueva etapa pública. Bruselas, el Parlamento Europeo y un discurso de alto perfil sobre la protección de los menores en internet constituían el escenario perfecto para proyectar su activismo más allá de Estados Unidos y Reino Unido. Sin embargo, un acontecimiento familiar ha terminado alterando sus planes. La detención de Thomas Markle, padre de la duquesa, por una investigación relacionada con la presunta posesión de imágenes de abuso sexual infantil ha dejado a Meghan sin fuerzas para afrontar uno de los compromisos más importantes de la jornada.

Los duques llegaron este martes 10 de noviembre a la sede parlamentaria con semblantes serios y sin separarse de la mano. Ambos tenían previsto intervenir conjuntamente ante los representantes europeos, pero finalmente ha sido Harry quien ha asumido el discurso principal. «No se siente con fuerzas», habría explicado una fuente cercana al matrimonio a «The Telegraph», en referencia al delicado momento personal que atraviesa Meghan. Según informaciones de CNN, Thomas Markle ha quedado en libertad bajo fianza por decisión de un juez federal, aunque deberá permanecer bajo arresto domiciliario en la residencia especializada en salud mental en la que se encuentra.

Distanciamiento

La situación resulta especialmente dolorosa para la duquesa porque las acusaciones contra su padre no son completamente ajenas a su historia familiar. En un comunicado difundido cuando trascendieron los primeros detalles de la investigación, la duquesa recordó que, durante su incorporación a la familia real británica, recibió advertencias policiales sobre unas acusaciones preocupantes relacionadas con Thomas. También defendió que su distanciamiento y la decisión de mantenerlo alejado de sus hijos habían respondido siempre a la necesidad de protegerlos.

Vestidos de oscuro y con la tradicional amapola roja en la solapa, símbolo británico del recuerdo a los caídos, los Sussex recorrieron las instalaciones parlamentarias sin atender a las preguntas de los periodistas. Meghan sí participó en la inauguración de «The Lost Screen Memorial», una instalación impulsada por Archewell Foundation que reúne 50 teléfonos apagados con los rostros e historias de jóvenes fallecidos en circunstancias relacionadas con los peligros del entorno digital.

La jornada continuó con una agenda dividida. Mientras Harry participaba en un encuentro con expertos y con la comisaria europea de Democracia y Demografía, Dubravka Šuica, para abordar la protección infantil en internet, Meghan permanecía al margen del discurso institucional.

La visita, organizada con el respaldo de la presidenta del Parlamento Europeo, Roberta Metsola, y del eurodiputado Antonio López-Istúriz White, pretendía situar a los Sussex en el centro del debate europeo sobre la seguridad digital. Una oportunidad de enorme visibilidad que ha quedado inevitablemente eclipsada por una crisis familiar que vuelve a colocar a Meghan Markle frente a uno de los capítulos más dolorosos de su vida.

AP



Los duques de Sussex, a su llegada al Parlamento Europeo

Ágatha Ruiz de la Prada alquila su ático de Castellana

Fran Gómez. MADRID

En 2024 trascendió que Ágatha Ruiz de la Prada había puesto a la venta su dúplex del paseo de la Castellana, donde había vivido durante casi tres décadas junto a sus hijos, Tristán y Cósima. La vivienda, de 705 metros cuadrados distribuidos en dos plantas, es un fiel reflejo de su universo creativo y cuenta con cuatro dormitorios en suite, amplias zonas de estar, cocina independiente, una terraza de 103 metros cuadrados con vistas panorámicas de Madrid y un invernadero de unos 50 metros cuadrados. Su precio inicial de venta era de 7,8 millones de euros, aunque posteriormente se rebajó a 7,5 millones. Sin embargo, la operación no llegó a cerrarse.

Dos años después, LA RAZÓN ha podido confirmar que la propiedad ha sido retirada del mercado de compraventa y se encuentra actualmente en alquiler. Las dimensiones, la ubicación y las características de la vivienda permiten estimar una renta mensual de entre 18.000 y 25.000 euros, tomando como referencia otros inmuebles de lujo de la zona. Esto supondría unos ingresos brutos anuales de entre 216.000 y 300.000 euros.

GTRES



Ágatha Ruiz de la Prada

Diario de un viejo que le grita al televisor

Cayetana, explícanos España

Jesús Amilibia

Leo: «En el PP caben todas las sensibilidades». La casa grande de **Feijóo** es, más que centro, un centro comercial a lo bestia. Lo han repetido mucho después de que **Cayetana Álvarez de Toledo** y **Borja Sémper** aparecieran como números 2 y 3 de la lista de Madrid. Y el PP aclara: «Representan dos formas distintas de entender España». Esto supone explícitamente que la entienden. Durante siglos se ha venido preguntando el personal qué es España. Nos dijo **Machado** que una de las dos Españas nos helaría el corazón, y quizá no acierte del todo por aquello del calentamiento global. **Marx** apuntó: «España es el único país donde la historia se repite con tanta frecuencia que parece un círculo vicioso». **Ortega** fue contundente: «España es tal vez el país más difícil de entender». Yo me quedo con la de **Otto Von Bismarck**: «España es el país más fuerte del mundo. Lleva siglos queriendo destruirse y todavía no lo ha conseguido».

Los franquistas/falangistas decían que era «un destino en lo universal», y nunca supe qué coño quería decir eso. Si Cayetana y Borja son dos formas de entender España, deberían tener el detalle de explicarnos el misterio. Sobre todo Cayetana, que podría darnos una idea de España pasada por Oxford, que siempre queda más chic. A ver si aclaran el enigma de una vez. Llama la número 2 a «unir a todos los decentes en las urnas». **Jardiel Poncela** escribió «Pero ¿hubo alguna vez 11.000 vírgenes?». No sé Cayetana, pero seguro que Feijóo, ahora que según cuentan está diseñando su futuro gobierno, se habrá preguntado si en esta país difícilmente definible hubo alguna vez 11.000 políticos vírgenes. Quiere también Cayetana que los españoles vuelvan a sentirse orgullosos de sus políticos. Para eso, habría que llamar a **Luis de la Fuente** para que nos entrene. O algo así.

LA RAZÓN

EXCELENTIA
THE WORLD LEADING MUSIC


© Fotografía: Javier del Real

XIV EDICIÓN

"Conciertos de Año Nuevo"

1 de enero de 2027. 17.30 h y 20.30 h

LA RAZÓN y la Fundación Excelentia dan la bienvenida al 2027
celebrando la XIV Edición de los Conciertos de Año Nuevo en Madrid.

17:30 h

Zimmer, Williams
y 100 años de cine
ROYAL FILM CONCERT ORCHESTRA
Director: Kynan Johns

20:30 h

Concierto de Año Nuevo
Polkas y Valses de Strauss
ORQUESTA CLÁSICA SANTA CECILIA
Director: Kynan Johns

TEATRO REAL DE MADRID

VENTA DE ENTRADAS:
Taquillas del Teatro Real: Pza. de Oriente s/n
Servicio de venta telefónica: 902 24 48 48 • Internet: teatroreal.es

r2
Miércoles 11.11.2026

Cenas de empresa: un **putiferio** corporativo

Manuel López Sampalo. MADRID

«Lo peor de las cenas de empresa es el día después», me cuenta un amigo que lleva más de una década acudiendo al almuerzo o cena –según el año– del bufete de abogados en el que trabaja en El Puerto de Santa María. «Claro –me explica–, tú imagínate que la noche se ha desmadrado, porque se ha mezclado cerveza, vino, pacharán digestivo y luego copas –y cuenta con que siempre aparece el tonto de los chupitos–, y que acabas en un karaoke cantando a dueto con tu jefe "Dos hombres y un destino". ¿Con qué cara miras tú a ese hombre al día siguiente cuando entres en la oficina a las 8 de la mañana y encima con una resaca del copón? Pasas de estar aquí [hace con la mano el gesto del listón muy alto], llamándote "hermanito" con tu jefe y berreando abrazados "Por el amor de una mujeeeeer", a estar en la puta mierda: cuando suena el despertador, antes que una pastilla de Ibuprofeno, desearías tener una cápsula de cianuro a mano en la mesilla. Es horrible, te lo juro. Por eso mejor que se hagan un viernes, que así por lo menos tienes el finde para amortiguar la hostia».

Sigue contándome este amigo que «luego está el clásico "putón" de Recursos Humanos que se lía con el informático en los baños del pub. El de informática, que en su día a día no habla con nadie, va a su puta bola, y normalmente al tratar con una mujer tartamudea más que Broncano con Abascal, se ha soltado con tres copazos de Jäger con Red Bull, y la otra, que no es precisamente Sor Juana Inés de la Cruz, lo caza, al pobrecito mío, y al día siguiente, si te he visto, no me acuerdo. Un clásico». «Y qué decirte –abunda este colega– de las gárgolas [se refiere al presidente y vicepresidente de la empresa, que tienen el despacho central en Madrid], que vienen aquí en plan señoritos y acaban sacando su faceta de viejo verde, tirándole fichas descaradamente a las becarias que tienen la edad de sus nietas, joder: que siempre hay una rollo "feminista" que les corta el punto enseguida y otra rubia pijita, así mona, que les sigue el juego "ji, ji, ja, ja" a ver si cae un contrato. Da grima, te lo juro». Y concluye: «Al menos un año me tocó la paletilla en la rifa –que yo pensaba que estaba amañada, porque siempre le tocaba a Mohamed, el de contabilidad–, pero a eso no había quien le echase mano, más seca que la mojama. Se la acabé dando a Loli, mi suegra, para el puchero».

Ya ven que he tenido que preguntarle a un amigo por las cenas de empresa, porque desconozco por completo esa práctica corporativa –que pienso que tiene más de incomodidad que de Navidad–, ya que afortunadamente nunca he ido a ninguna porque siempre he sido autónomo. Que alguna ventaja tiene que tener esto de la autonomía. Por cierto, que tengo otro colega, Casimiro, que siempre que quedábamos para tomar algo por estas fechas prenavideñas y veía a un tipo o a una tipa cenando solos el muy cabrón decía que era su cena de autónomos.

Cada vez empiezan antes y ya no solo abarcan el ámbito laboral, las comidas navideñas han llegado al grupo de pilates, al de funcional, a la cofradía y a la peña. Tengan cuidado

Cada vez más cenas y cada vez más pronto

Claro, llega esta fecha y es de lo que toca hablar. Porque si no me equivoco, más o menos este fin de semana empiezan ya las primeras comidas o cenas de empresa. Por cierto, que cada año empiezan antes. Y, aunque uno no participe de ellas, lo noto en que voy a reservar para cenar con los amigos o con la familia en Casa Antonio o, yo qué sé, en la Taberna Romero y no hay manera de pillar mesa. Luego, a lo mejor, sales a correr por el paseo marítimo un jueves 3 de diciembre a las 8 de la tarde y te cruzas con un grupo heterogéneo, todos muy arreglados aunque ya descompuestos, que fuman como carreteros en la puerta de un pub, todos ataviados con un gorrito de Papá Noel. Y pasas por su lado y te llevas un tufo entre Channel de oferta y White Label que no veas. Además, me consta que ya no solo del trabajo, sino que se hacen comidas de Navidad por todo. «Este viernes, almuerzo con los de funcional; el próximo miércoles, cena con los de la cofradía; el sábado hemos quedado para tapear y tomar unas copas con las de pilates; el domingo tenemos una paella con los de la peña. Y luego tengo dos comidas de empresa: el 17 con todos, la oficial, y el 19 vamos a un coreano los de la sección». Ahora entiendo a los que cenaban solos: es la única etapa del año en la que celebro ser autónomo.

CRISTINA BEJARANO



Cuidado con las comidas o cenas de empresa: son un arma de doble filo que las afila el diablo

EFE



Luis de la Fuente, seleccionador campeón de Europa y del mundo

Un viaje adelantado por la huelga

La selección ha adelantado sus planes habituales para viajar a la República Checa. Normalmente se desplaza el día anterior para cumplir con las obligaciones del entrenamiento y de la conferencia de prensa oficial. La jornada de huelga general ha hecho que la Roja se desplace un día antes de lo habitual para no tener sobresaltos en el viaje. El jueves espera la República Checa que entrena Santi Denia con Pablo Amo como ayudante. Dos entrenadores con pasado en la Federación Española. Santi, con las divisiones inferiores y Pablo Amo, como ayudante de De la Fuente.

Las ausencias de Lamine Yamal y de Oyarzabal ante la República Checa dejan a España sin sus mayores productores de gol

Una delantera nueva para De la Fuente

Domingo García. MADRID

Cuando España derrotó a Francia en la semifinal del Mundial, Luis de la Fuente explicó que la diferencia entre franceses y españoles era la que hay entre la mejor selección del mundo y el mejor equipo del mundo. El seleccionador español se ha ocupado en los últimos cuatro años en construir un equipo solidario, una familia, como le gusta decir a él. «Ningún futbolista es mejor que todos juntos», que decía Di Stéfano.

Sin embargo, gran parte de lo que ha hecho España en ataque en los últimos tiempos se ha basado en lo que son capaces de hacer Rodri desde el mediocentro, Lamine Yamal desde la derecha para generar juego y Oyarzabal para rematarlo. Ninguno de los tres estará mañana en el partido contra la República Checa que podría decidir ya la clasificación para la fase final de la Liga de Naciones. Y tampoco Barrenetxea, que estaba el viernes en la lista de Luis de la Fuente y el domingo sufrió una lesión muscular después de dar una extraordinaria asistencia a Oskarsson para el gol de la victoria de la Real Sociedad ante el Rayo Vallecano.

En lugar de Barrenetxea llegó De Frutos y después se sumó Víctor Muñoz para combatir las ausencias de Lamine y de Oyarzabal, aunque a los dos se les espera para el partido del domingo contra Inglaterra en el Metropolitano.

«Era lo que había que hacer», dice el seleccionador en una entrevista con la agencia Efe sobre el descanso concedido a Lamine para el partido de mañana ante la República Checa. «Seguramente él estaba dispuesto a jugar y si hubiéramos tenido una urgencia, habríamos decidido alinearle. Pero no merecía la pena asumir ningún riesgo. Y pensando, obviamente, primero en su salud y luego que queremos que esté en perfectas condiciones para el partido del próximo domingo», añade De la Fuente.

Las ausencias de los habituales referentes ofensivos de España hacen que crezca la importancia de futbolistas como Ferran Torres y Nico Williams, los dos que participaron en el gol de la victoria en la final del Mundial contra Argentina, y de Baena, el único de la delantera titular en la Copa del Mundo que podrá estar contra los checos. Y Nico no se ha podido entrenar en estos días por una molestia estomacal.

Oyarzabal ha marcado 15 goles en los últimos 22 partidos; Ferran, solo cuatro

El pequeño de los Williams, que fue una de las grandes apariciones en la Eurocopa 2024, sólo ha sido titular en un partido con la selección en el último año. Las lesiones no le dejaron en paz la temporada pasada desde que se rompió en la goleada contra Turquía (0-6). Se perdió los siguientes ocho partidos entre una pubalgia y lesiones musculares y regresó a tiempo para el Mundial. Su regreso se produjo en el debut contra Cabo Verde, en el que jugó tres minutos, pero no apareció nunca desde el principio en la Copa del Mundo.

Sus cuentas con la selección desde aquel partido contra Turquía son de una asistencia, la que dio a Ferran para ganar el Mundial, y un gol, el que marcó a Inglaterra en Wembley en el primer partido de esta Liga de Naciones. Ese fue su regreso a la titularidad con la Roja un año después.

A España le falta gol sin Oyarzabal, aunque Ferran Torres ha marcado 25 en su carrera como internacional. Pero en los últimos 22 partidos, desde la primera convocatoria de la temporada pasada en septiembre de 2025, sólo ha conseguido cuatro.

Baena, en los 25 partidos que ha jugado con la selección mayor, sólo ha marcado cuatro goles. El último, contra Inglaterra en Wembley; el más importante, el de la victoria contra Uruguay en el Mundial.

Todos están muy lejos de los 31 goles que ha marcado Oyarzabal en sus 61 partidos con España. Quince de ellos los ha marcado entre la temporada pasada y lo que se lleva de esta. Es decir, en los últimos 22 partidos.

De la Fuente tiene que inventarse una nueva delantera para enfrentarse a la República Checa, pero no tanto. Nico y Ferran ya coincidieron en Wembley con Lamine completando el ataque.

El Brighton desafía a la Premier

El equipo del sur de Inglaterra solo está por detrás del Arsenal. Ha creado una estructura que le permite vender jugadores y reinventarse cada temporada sin perder potencial

Javier Alonso Gutiérrez. MADRID

El Brighton ha dejado de ser una de las sorpresas de la Premier para convertirse en una realidad que incomoda a los grandes. Después de las diez primeras jornadas, los «Seagulls» son segundos con 22 puntos de 30 posibles, cinco menos que el Arsenal y uno más que el Manchester City. Su mejor comienzo de la historia no es fruto de una casualidad ni de una racha aislada, sino consecuencia de un proyecto que lleva años construyéndose y que esta temporada está encontrando una de sus mejores expresiones sobre el césped. El Brighton suma 26 goles, el registro más alto de la Premier, y sólo el Arsenal ha encajado menos. Ha sido capaz de imponerse al City a domicilio y de golear por 3-0 al Arsenal, antes de cerrar el primer tramo del campeonato con un triunfo ante el Brentford.

El equipo de Fabian Hürzeler no sólo gana; lo hace, además, con una propuesta reconocible y una capacidad ofensiva que le sitúan entre los conjuntos más atractivos del campeonato. La transformación del Brighton tiene un nombre propio: Tony Bloom. El empresario y aficionado del club asumió la presidencia en 2009, cuando la entidad todavíacompetía en League One –la tercera categoría– y arrastraba las consecuencias de años de dificultades económicas y de la pérdida de su antiguo estadio. Su inversión permitió construir el Amex, inaugurado en 2011, y sentó las bases de un crecimiento que culminó con el ascenso a la Premier en 2017. Seis años después, el club disputaba por primera vez una competición europea. Bloom no se limitó a invertir dinero. También trasladó al fútbol una mentalidad muy ligada a su experiencia en el mundo de las apuestas y el análisis estadístico.

26

tantos ha marcado el Brighton, el equipo más goleador de la Premier en las diez primeras jornadas

2009

es el año en que Tony Bloom, empresario e hincha del club, accedió a la presidencia

El Brighton convirtió los datos en una herramienta fundamental en la toma de decisiones, especialmente en el mercado de fichajes. A través de modelos de análisis y de una extensa red de seguimiento, el club busca identificar futbolistas cuyo rendimiento o potencial no se corresponden con su precio. Se trata de encontrar antes que otros aquello que el mercado aún no ha detectado.

El resultado es una política de captación que ha permitido descubrir y desarrollar jugadores que después han terminado en grandes clubes: Moisés Caicedo, Mac Allister, Leandro Trossard o Cucurella son algunos ejemplos. Sus salidas han dejado importantes ingresos que han ayudado a reconstruir la plantilla casi cada verano. El director deportivo, Mike Cave, explicó a la BBC que los datos son el punto de partida para identificar el talento, pero no constituyen el único criterio. El carácter, los antecedentes personales y la capacidad de adaptación al entorno también tienen un peso importante.

Fabian Hürzeler, que llegó en 2024, ha mantenido la apuesta por un fútbol valiente, con presión adelantada, intensidad y voluntad de dominar a través de la posesión. No es una propuesta que dependa únicamente de tener futbolistas técnicamente buenos: exige coordinación, esfuerzo colectivo y una condición física capaz de sostener la presión durante muchos minutos. El Brighton es el equipo que menos tiempo concede a sus adversarios para circular el balón antesde salir a presionar. Además, lidera la competición en recuperaciones altas loque explica buena parte de su capacidad para generar peligro y se ha convertido en una seña de identidad.

El mérito de Hürzeler está también en haber dado continuidad a esa propuesta mientras el club sigue renovando piezas. Su ventaja está en la estructura que trabaja por detrás: una dirección deportiva que anticipa movimientos, una red de captación internacional y una idea de juego que permite incorporar futbolistas jóvenes sin empezar de cero cada curso.

Pascal Gross, centrocampista alemán del equipo, ha rebajado las expectativas: «No nos consideramos candidatos al título, la temporada es muy larga». Sin embargo, el equipo ya ha demostrado que puede competir de tú a tú con los mejores. Su segundo puesto es la fotografía de un gran inicio; pero su modelo, en cambio, es la construcción de muchos años. Y ahí reside la dimensión de su proyecto: no haber encontrado una fórmula para vivir una temporada extraordinaria como le pasó al Leicester, sino haber creado una estructura capaz de volver a intentarlo cada vez que pierde a sus mejores jugadores.

EUROPA PRESS



Pascal Gross celebra uno de los goles en la victoria ante el Brentford

EUSKALTEL



Los miembros del equipo Euskaltel, con Mikel Landa, posan en Panamá celebrando la clasificación entre los 30 mejores equipos del año

A la Vuelta por Argelia y Panamá

▶ Euskaltel se ganó la posibilidad de ser invitado de nuevo a una grande por carreteras secundarias

Domingo García. MADRID

En 2017 Mikel Landa presentaba en una conferencia de prensa en Logroño durante el día de descanso de la Vuelta el nuevo proyecto de la Fundación Euskadi. Mikel sería el presidente de la estructura que le había hecho debutar en el ciclismo profesional. Un cargo que las normas de la UCI (Unión Ciclista Internacional) le obligaron a abandonar cuando el equipo alcanzó la segunda categoría del ciclismo profesional. Cuestión de incompatibilidades.

Diez años después, Mikel volverá a vestir el maillot del equipo patrocinado de nuevo por Euskaltel con la idea de devolver a la «marea naranja» a las grandes vueltas que hace dos años que no pisa. Algo que hubiera sido imposible sin un plan arriesgado, valiente e ingenioso puesto en marcha por los directores del equipo para cumplir con las exigencias de la UCI para poder volver a una grande. La Federación internacional exige que los equipos invitados por Giro, Tour y Vuelta estén entre los 30 primeros de la clasificación mundial del año anterior.

Un objetivo que Euskaltel ha conseguido viajando por carreteras secundarias, ganando puntos en carreras que al principio de temporada no figuraban en el mapa. «Nosotros nos sentamos con el calendario encima de la mesa. Habíamos manejado varias posibilidades, se habían solicitado carreras, Langkawi y otras, pero la invitación no nos la dieron. De las carreras que quedaban en el calendario, Argelia estaba disponible, en Panamá hicimos la solicitud a la Federación, y ambas nos invitaron», cuenta Pablo Urtasun, uno de los directores deportivos del equipo.

«Salió la opción de ir a Argelia in extremis, tuvimos que hacer los visados justo el día antes de viajar. Se logra ir a Argelia y en las carreras que nos quedaban en Europa salieron los resultados rozando lo excelente», añade Jorge Azanza, otro de los directores del equipo y antiguo corredor del primitivo Euskaltel, como Urtasun.

«Esas carreras que no tienen tanta entidad son costosas», dice uno de los directores

Mikel Landa apareció por sorpresa en Panamá para celebrar con el equipo

«Lo que sí que estaba un poco fuera de previsiones fue el segundo puesto de Vendé, hacer cuatro corredores entre los catorce primeros de Binche, carreras con muchísimos equipos del World Tour y que nos dieron más de lo que hubiésemos imaginado», confiesa Azanza.

Pablo dirigió a Euskaltel en Argelia con el equipo y Jorge, en Panamá. «Cuando estábamos ya camino a Hong Kong, analizando las carreras que quedaban en el calendario vemos que en Panamá había dos carreras y se decide intentar correr allí. Se manda la solicitud, nos invitan, vamos para allá y salimos corriendo a última hora. Una cosa un poco improvisada sobre la marcha y vistas las necesidades que implican los puntos actuales», explica Azanza. La primera dificultad estaba salvada, conseguir la invitación. La segunda era más difícil. «Esas carreras que no tienen tanta entidad, son expediciones costosas. Los presupuestos ya estaban de aquella manera, había que hacer el esfuerzo que había que hacer por intentar entre los 30. Fue asumible en ese momento y lo hicimos».

Euskaltel consiguió meterse entre los 30 primeros de la clasificación mundial, algo que no había conseguido el año anterior. Un triunfo de equipo. «La clave ha sido creerlo hasta el final», admite Urtasun. «Los corredores han estado remando en la misma dirección hasta el último día y no solo fue un corredor el que estuvo bien, fueron bastantes corredores del equipo los que acabaron el año casi en su mejor momento», agrega Jorge Azanza.

Para conseguirlo una parte importante ha sido el sentimiento de pertenencia, esa identificación de los ciclistas con el equipo y con la afición. «Es un sentimiento de familia que en los momentos malos une y que en los momentos más favorables te da esa inercia que se plasmó en las últimas carreras de la temporada», afirma Jorge. «La afición sigue identificándose con el equipo, con la identidad vasca, con el Euskaltel y con el naranja», añade Pablo. Un sentimiento de pertenencia que representa mejor que nadie Mikel Landa, que impulsó la moral del equipo con su victoria en la etapa reina de la Vuelta y que estuvo en Panamá para celebrar con el equipo. «Apareció de sorpresa, fue muy emocionante», dice Azanza.

La F-1 cerrará el año en Qatar y Abu Dabi

R. D. MADRID

El presidente de la Federación Internacional del Automóvil (FIA), Mohammed ben Sulayem, ha confirmado que, pese al conflicto en Oriente Medio, la F-1 cerrará la temporada con los Grandes Premios previstos en Qatar y Abu Dabi, ya que están «totalmente preparados y comprometidos a ofrecer dos fines de semana excepcionales. Estamos listos para Qatar y Abu Dabi. Será un final espectacular para el Campeonato del Mundo de Fórmula Uno de la FIA», escribió el dirigente en su perfil de Instagram.

El conflicto en Oriente Medio, que obligó a cancelar el Gran Premio de Arabia Saudí y a mover el de Baréin al trazado de Sepang (Malasia), dejaban en duda también la disputa de las dos últimas carreras de la temporada en los circuitos de Lusail (Qatar) –del 27 al 29 de noviembre– y Yas Marina (Abu Dabi) –del 4 al 6 de diciembre–, aunque finalmente sí se correrá allí, descartando Ben Sulayem la suspensión del Gran Premio en Qatar y correr en Imola como último fin de semana.

«Estamos deseando dar la bienvenida a pilotos, equipos y aficionados a dos circuitos emblemáticos para un final de temporada inolvidable», rezó el texto escrito por el presidente de la FIA en sus redes sociales, acompañando una serie de imágenes en las que confirmó que «ha comenzado la cuenta atrás para Qatar y Abu Dabi». «Trabajamos en estrecha colaboración con nuestros socios para garantizar que todo esté a punto para nuestros pilotos, equipos y aficionados», concluye el mensaje de Sulayem en Instagram.

El pasado fin de semana el Campeonato del Mundo de motociclismo desarrolló sus carreras en el circuito qatarí de Lusail con normalidad. Los pilotos, que se mostraban reticentes a competir en un principio, recibieron una serie de instrucciones en caso de que hubiera algún tipo de incidente que no se produjo.

CHACCO MARKETING



Franke Skoothaak, Vicki Roycroft, montando a «Sancho», y Paul Schockemöhle

«Sandro», padre y abuelo de campeones

▶ La descendencia del holsteiner de Paul Schockemöhle ha sido oro mundialista en diferentes disciplinas hípicas

Shelly Ramírez Pino. MADRID

Paul Schockemöhle compró a «Sandro» cuando el caballo ya había competido internacionalmente en Salto de Obstáculos y había empezado a cubrir yeguas en Dinamarca. En la cuadra del alemán continuó su carrera con Franke Sloothaak. Schockemöhle, que ganó tres Europeos individuales consecutivos con Deister en 1981, 1983 y 1985, incorporó así a su yeguada a un caballo que había quedado apartado de la selección de sementales de Holstein. Años después compró también a uno de sus nietos, «Sandro Hit», que acabaría siendo uno de los sementales de Doma Clásica de su estación.

«Sandro» nació en 1974. Era hijo del purasangre «Sacramento Song xx» y de «Dürte», una yegua por Wahnfried. El criador danés Bent Neergaard contó a «The Horse Magazine» que lo vio por primera vez cuando tenía dos años y medio. Lo compró con un socio y se lo llevó a Dinamarca, donde fue aprobado como semental y superó la prueba de cien días. Antes de dedicarse al Salto lo montó el jinete de Concurso Completo Nils Haagensen. Según Neergaard, Schockemöhle apreció la facilidad de monta del caballo y supo escoger las yeguas con las que cruzarlo.

La australiana Vicki Roycroft conoció el trabajo de Schockemöhle en Europa, donde entrenó con él cuando montaba a «Apache», según contó la propia amazona. Roycroft representó a Australia en tres Juegos Olímpicos. Debutó en Concurso Completo en Los Ángeles 1984 y volvió en Salto de Obstáculos en Seúl 1988 y Atlanta 1996. En esas dos últimas ediciones, Sloothaak, el jinete de «Sandro», ganó el oro por equipos. Entre ambas se proclamó campeón del mundo individual y por equipos en los Juegos Ecuestres Mundiales de La Haya de 1994. Años después, Roycroft compitió con un nieto de «Sandro». Era «Congo Z», hijo de «Chellano Z» y de «Savannah Z». «Sandro» era el padre de «Savannah Z» y, por tanto, el abuelo materno de «Congo Z». Con ese caballo, la australiana ganó en 2015 la prueba puntuable para la Copa del Mundo de Salto del concurso Greater Sydney, con dos recorridos sin penalización. «Sandro» había pasado sus últimos años en la yeguada belga de Zangersheide, donde fue conocido como «Sandro Z» y murió en agosto de 2005.

Por línea paterna, uno de sus hijos obtuvo el resultado más destacado de la familia en el Salto. En 2006, Marcus Ehning ganó la final de la Copa del Mundo en Kuala Lumpur con «Sandro Boy», hijo de «Sandro» y de «Wiadora», una yegua por Grannus. Otro hijo del holsteiner, «Silvio I», fue el padre de «Shutterfly», con el que Meredith Michaels-Beerbaum ganó tres finales de la Copa del Mundo. «Shutterfly» y «Congo Z» eran ambos nietos de «Sandro». En el primero, el parentesco venía por su padre, «Silvio I». En el segundo, por su madre, «Savannah Z».

En Doma Clásica, la primera de las dos ramas pasa por «Sandro Song», un hijo de «Sandro» que también compitió en Salto de Obstáculos. Del cruce de «Sandro Song» con «Loretta», una yegua por Ramino, nació «Sandro Hit».

«Sandro» era un caballo de monta fácil y Schockemöhle acertó con las yeguas con que cruzarlo

Criado por Reinhold Harder, llegó a la cuadra de Schockemöhle en 1993, procedente de la subasta de potros de Vechta. En 1999 ganó con Ulf Möller el Mundial de Doma Clásica para caballos de seis años en Arnhem y el campeonato alemán de la categoría en Warendorf. Después se dedicó a la reproducción. Entre sus hijos estuvieron «Sir Donnerhall» y «San Amour», también utilizados como sementales en la estación de Schockemöhle.

La segunda rama de Doma Clásica pasa por «Sao Paulo», otro hijo de «Sandro». «Sao Paulo» fue el padre de «Satchmo», con el que la mítica Isabell Werth ganó el oro individual en el Gran Premio Especial y el oro por equipos con Alemania en los Juegos Ecuestres Mundiales de Aquisgrán de 2006. Los dos nietos de «Sandro» consiguieron sus títulos en categorías distintas. «Sandro Hit», hijo de «Sandro Song», ganó el Mundial para caballos de seis años. «Satchmo», hijo de «Sao Paulo», ganó el Gran Premio Especial del Mundial absoluto.

LOGÍSTICA

Remitido

Plataforma Logística de Salamanca, una oportunidad de crecimiento en una ubicación privilegiada

Integrada en el Corredor Atlántico, está en una posición estratégica para los mercados que conectan con Portugal, Centroeuropa y Madrid.



Salamanca ofrece una gran oportunidad a las empresas de transporte y distribución de mercancías que buscan reducir su factura logística y disponer de servicios de excelencia, al mismo tiempo que les posiciona estratégicamente hacia los mercados español y portugués. En un momento en que la competitividad empresarial está cada vez más vinculada a la eficiencia de las cadenas de suministro, la Plataforma Logística Intermodal de Salamanca (ZALDESA) se ha consolidado como una de las principales infraestructuras logísticas del oeste de España.

Su desarrollo responde a una combinación de factores que incluyen una ubicación estratégica, conexiones multimodales, disponibilidad de suelo industrial urbanizado y una oferta de servicios adaptada a las necesidades de la actividad logística e industrial. La plataforma forma parte de la red de enclaves de Castilla y León Logística (CyLoG) y está integrada en el Corredor Atlántico, uno de los ejes prioritarios de la red transeuropea de transporte. Esta circunstancia sitúa a Salamanca en una posición relevante dentro de los flujos de mercancías que conectan España con Portugal, Francia y el resto de Europa.

La localización de Salamanca constituye uno de los principales activos de la plataforma. El enclave cuenta con acceso directo a las autovías A-62, A-66 y A-50, lo que facilita la conexión con Portugal, Centroeuropa, el norte y sur de España, y el área metropolitana de Madrid. A ello se suma su conexión directa con la Red Ferroviaria de Interés General (RFIG) a través de la terminal intermodal del Puerto Seco, lo que permite la integración de los tráficos ferroviarios en los principales corredores nacionales e internacionales de mercancías.

Especialmente relevante resulta la proximidad a Madrid, una circunstancia que permite acceder con rapidez a uno de los principales mercados de consumo y distribución del país manteniendo unos costes de implantación significativamente inferiores a los existentes en otras áreas logísticas más consolidadas.

> Salamanca refuerza su atractivo logístico con suelo logístico-industrial competitivo, conexiones estratégicas y servicios especializados para atraer nuevas empresas e inversiones

El Puerto Seco y la apuesta por la intermodalidad

Uno de los elementos más destacados de la plataforma es el Puerto Seco de Salamanca, una terminal ferroviaria concebida para integrar el transporte por ferrocarril y carretera en una misma cadena logística. La instalación está diseñada para la gestión de contenedores, graneles (cereales y fertilizantes) y mercancía general, contribuyendo al desarrollo de modelos de transporte más eficientes y sostenibles.

La incorporación de esta infraestructura responde al creciente interés por potenciar el transporte ferroviario de mercancías en Europa y mejorar la integración entre los distintos modos de transporte.

Uno de los aspectos más singulares de la plataforma salmantina es la disponibilidad de suelo industrial y logístico preparado para acoger nuevas implantaciones empresariales.

La oferta actual supera los 715.000 metros cuadrados distribuidos en diferentes ámbitos de desarrollo. El sector de Peña Alta dispone de aproximadamente 130.000 metros cuadrados urbanizados; el área vinculada al Puerto Seco suma otros 244.000 metros cuadrados; y el siguiente desarrollo incorporará más de 341.000 metros cuadrados destinados a futuras implantaciones industriales y logísticas.

La existencia de suelo urbanizado y disponible constituye un factor relevante en un contexto en el que numerosos enclaves logísticos presentan limitaciones de espacio o largos plazos para el desarrollo de nuevas parcelas. Asimismo, la configuración de los terrenos permite adaptar el diseño de determinadas parcelas a las necesidades concretas de cada proyecto empresarial.

La plataforma complementa sus infraestructuras con servicios especializados, destinados a facilitar las operaciones de transporte y distribución. Entre ellos se encuentran áreas de estacionamiento seguro para vehículos pesados, servicios aduaneros, gasinera y electrolinera para turismos y camiones e instalaciones de apoyo al transportista, así como almacenes especializados.

También cuenta con una importante área vinculada a la logística agroalimentaria y del frío, dotada de instalaciones refrigeradas y de congelación para el almacenamiento y distribución de productos perecederos. Esta especialización responde a la relevancia que la actividad agroalimentaria mantiene en Salamanca y en el conjunto de Castilla y León.

Una infraestructura con margen de crecimiento

La evolución futura de la Plataforma Logística Intermodal de Salamanca (ZALDESA) estará estrechamente ligada al desarrollo del Corredor Atlántico, a la progresiva consolidación del transporte ferroviario de mercancías; al impulso de las Autopistas Ferroviarias; y a la capacidad del enclave para atraer nuevas inversiones industriales y logísticas.

Con una terminal intermodal en expansión, una amplia bolsa de suelo disponible y una posición geográfica que facilita la conexión con los principales corredores de transporte de la Península, la infraestructura salmantina se ha convertido en una de las principales apuestas logísticas del oeste español y en un activo relevante para la captación de actividad económica en los próximos años.

La entrada en servicio de la terminal ferroviaria del Puerto Seco es el próximo paso en el desarrollo de la Plataforma Logística de Salamanca y está previsto que se tenga lugar en 2027. Su apertura permitirá incorporar nuevas alternativas para el movimiento de mercancías y facilitará la combinación del ferrocarril con el transporte por carretera, especialmente en operaciones de larga distancia. Además, las instalaciones especializadas para cereales y fertilizantes ampliarán las posibilidades de negocio para las empresas vinculadas al sector agroalimentario.

Las empresas que buscan mejorar sus operaciones y ampliar su presencia en los mercados nacionales e internacionales tendrán un valor añadido al disponer de estas infraestructuras y servicios, especialmente con la incorporación del ferrocarril. La Plataforma Logística de Salamanca supondrá una mayor variedad de soluciones para el sector y tendrá un papel relevante como punto de conexión entre los principales centros de producción, consumo y distribución de la Península.





zaldesa.com

TOROS EN MADRID
LAS-VENTAS.COM

Hoy

TEMPERATURAS

Albacete	20	13
Alicante	25	16
Almería	24	17
Ávila	14	8
Badajoz	22	14
Barcelona	24	18
Bilbao	23	15
Burgos	16	10
Cáceres	18	13
Cádiz	23	19
Castellón de la Plana	24	17
Ceuta	23	18
Ciudad Real	17	13
Córdoba	21	14
La Coruña	19	15
Cuenca	17	11
San Sebastián	22	16
Gerona	26	15
Granada	21	13
Guadalajara	17	11
Huelva	23	16
Huesca	19	13
Jaén	21	15
León	13	10
Lérida	21	12
Logroño	21	11
Lugo	15	10
Madrid	16	12
Málaga	21	16
Melilla	27	19
Murcia	25	15
Orense	18	11
Oviedo	20	14
Palencia	14	11
Palma de Mallorca	24	17
Las Palmas	28	22
Pamplona	19	11
Pontevedra	17	14
Salamanca	16	9
Sta. Cruz de Tenerife	29	23
Santander	22	17
Segovia	16	10
Sevilla	23	16
Soria	17	9
Tarragona	24	16
Teruel	19	11
Toledo	19	12
Valencia	25	18
Valladolid	16	12
Vitoria	20	10
Zamora	16	11
Zaragoza	21	14

Madrid

07:53	18:03
10:17	19:06

Nueva 9/11
Creciente 17/11
Llena 24/11
Menguante 02/11

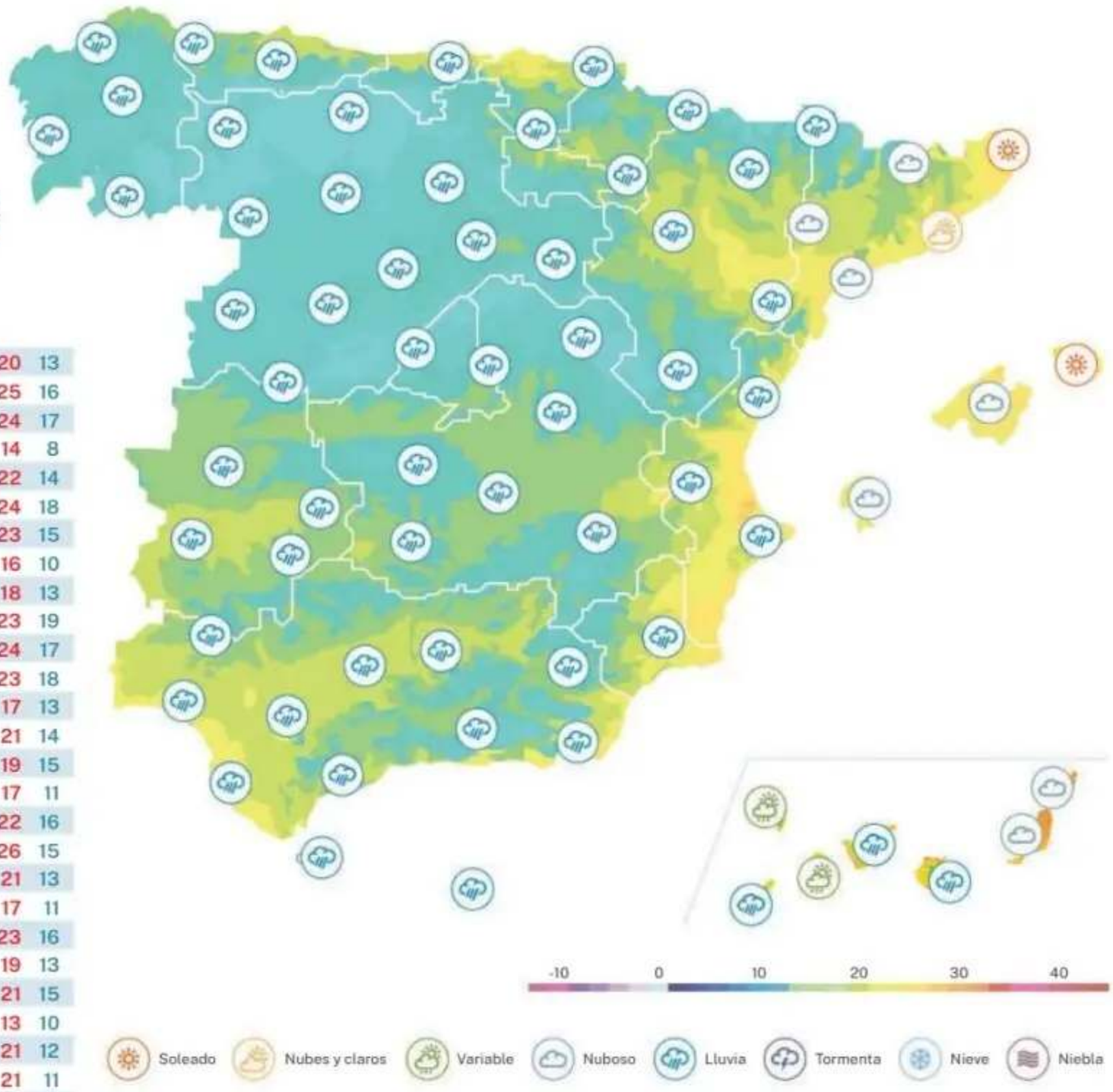

El hombre del tiempo

Charles, peor que Bruna



Roberto Brasero

Llega hoy la borrasca Charles, una ciclogénesis explosiva que se ha formado en las últimas horas y que hoy dejará lluvias en muchas zonas y un viento fuerte que notaremos más que ayer. Toma el relevo de Bruna que ya ha dejado abundantes precipitaciones sobre todo en el sistema central donde cayeron ayer 200 l/m2 y hoy vienen otros tantos. Las lluvias y el viento irán arreciando a lo largo del día: irán a más según avance la jornada. Se mantienen hoy los avisos de nivel rojo en Cáceres y Ávila y de nivel naranja en buena parte de Andalucía, donde las lluvias pueden ser fuertes y abundantes por la tarde y llegarán al final del día al cantábrico oriental y al Mediterráneo ya mucho más debilitadas. También tendremos un temporal costero en aguas de Canarias, Galicia y el Golfo de Cádiz. Las temperaturas bajarán ligeramente pero lo importante de esta jornada es que la borrasca Charles llega con toda su fuerza, la de una ciclogénesis explosiva para dejar más viento y más lluvia en más zonas de España.

Mañana



Hoy Europa



10	6	Londres
20	16	Lisboa
15	10	París
22	15	Roma
5	-1	Berlín
1	-2	Oslo
5	2	Estocolmo
3	-1	Varsovia
10	3	Viena
21	12	Atenas
4	2	Moscú
8	6	Bruselas

A tener en cuenta

Las aves marinas también sufren un desfase horario («jet lag») en sus largos viajes migratorios, lo que les lleva en ocasiones a cometer errores de navegación y a desviarse de su rumbo mientras vuelan guiadas por el Sol.

Las aves y las personas no son tan diferentes como puede parecer a priori. Un estudio recogido en la revista Science constata que el habla y el canto de unas y otras comparten casi los mismos patrones, como la coordinación vocal o las variaciones adaptadas al contexto social.

Embalses

% agua embalsada

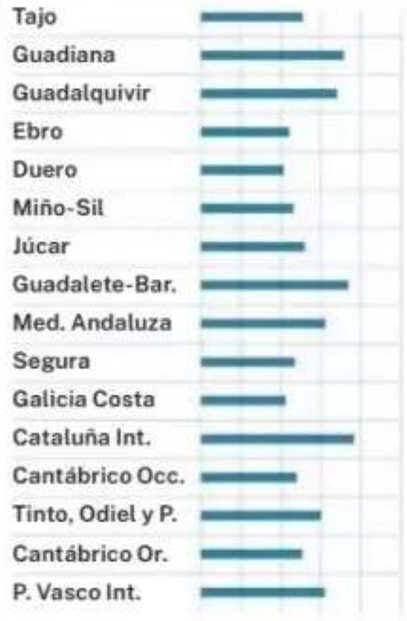

Precipitaciones

Media 14,8 L/m²

20	Resto de comunidades
15	Asturias, Cantabria, Navarra, Aragon y La Rioja
10	Murcia, C. Valenciana y País Vasco
5	Baleares
2	Murcia
0	

Polen

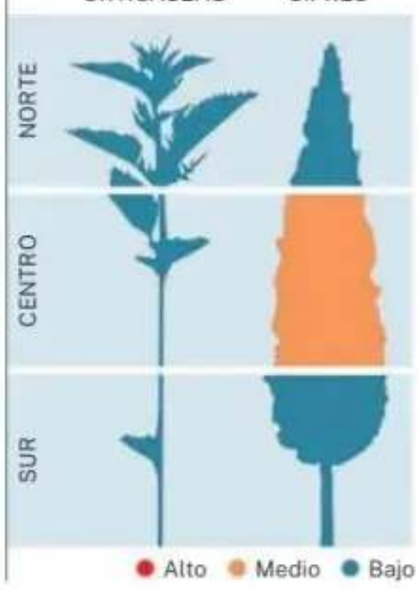

Índice ultravioleta

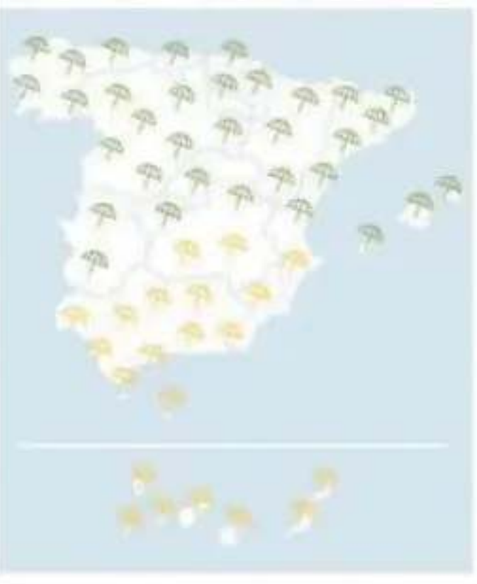

Te regalamos **4 entradas**
para ***Zoo, Faunia o Atlantis***

¿Esto es *una oferta o* un planazo?



Disfruta aún más de tu periódico favorito

Al suscribirte por 6 meses a la ***edición PDF*** de ***La Razón*** **con un 60% de descuento, te regalamos tus 4 entradas.** Sin más. Sin sorteos.

Por solo ***19,95€***



Precio normal suscripción en PDF: ~~50€~~

LA RAZÓN

Más info y condiciones:
ofertasuscripcion.larazon.es/mundo-animal

Mosaico

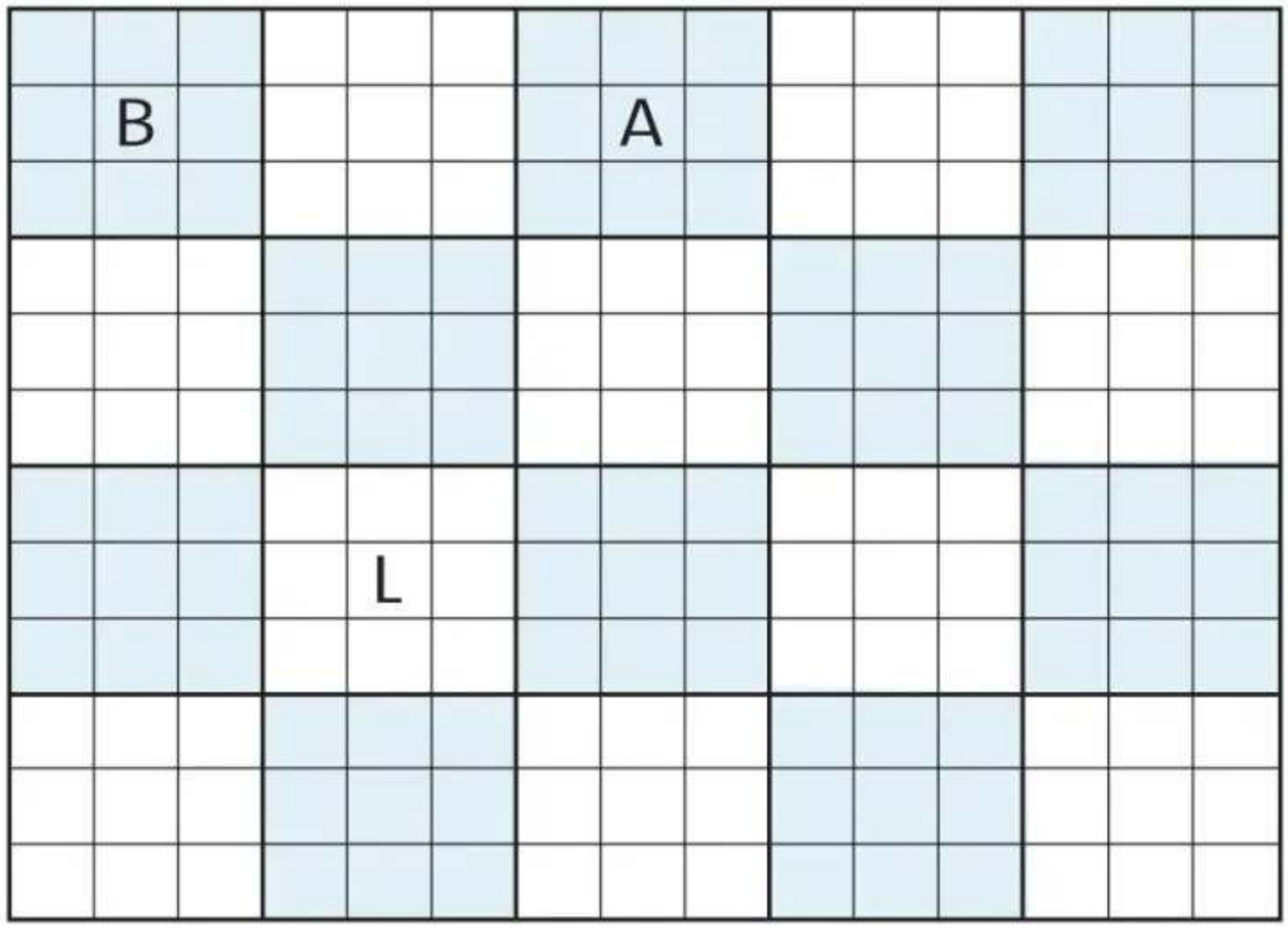

H	A	N	S	E	N	■	D	E	L	A	■	■	R	E
S	■	R	S	■	P	A	L	E	■	B	O	I	E	S
■	T	E	N	E	O	C	R	A	D	E	■	N	I	E

L	A	C	C	A	■	P	O	R	M	A	T	S	■	Q
O	R	■	P	E	S	N	T	E	S	■	P	I	D	O
E	N	C	■	E	S	A	C	T	■	■	■	■	S	I

N	D	O	L	I	C	C	T	I	U	E	■	■	H	E
F	A	T	O	M	A	■	A	■	■	S	U	R	N	O
O	S	■	O	R	■	L	A	S	G	U	E	O	S	■

D	E	L	E	S	■	P	R	A	C	T	A	O	S	■
A	R	■	D	A	Ñ	X	E	O	D	U	C	S	■	I
T	R	I	E	F	A	R	E	G	G	O	S	I	M	P

Los veinte recuadros de abajo incluyen un texto en desorden. Ponga cada uno en su lugar correcto y aparecerá el mensaje ordenado

Sopa de letras

A	B	D	K	A	A	M	Ñ	O	A	Q	R	S	A	S	H
E	F	C	A	G	L	A	N	A	P	U	A	T	G	A	I
H	A	T	J	T	M	H	T	E	J	G	H	E	R	R	F
O	N	I	Q	I	C	R	O	J	O	N	G	S	I	D	I
E	V	Ñ	O	K	P	E	Q	A	L	M	L	Q	S	I	O
A	L	U	A	L	J	A	S	R	K	P	F	T	A	F	P
X	I	F	Z	O	A	I	B	Ñ	A	R	O	S	A	A	Q
A	G	A	U	A	H	A	P	A	Q	E	G	M	A	V	R
V	E	A	L	X	C	A	M	S	R	I	P	E	F	A	T
A	U	E	Z	A	Y	S	A	M	A	R	I	L	L	O	R
M	R	I	A	F	A	C	S	E	A	L	E	A	V	F	V
A	L	R	L	A	J	M	O	A	P	A	R	S	T	J	T
D	M	A	R	R	O	N	N	T	I	F	A	U	A	U	A
A	K	A	N	O	A	S	Q	P	B	L	A	N	C	O	U
Z	O	I	E	K	E	C	E	O	A	E	I	S	G	A	V
A	V	E	R	D	E	A	A	E	I	O	J	L	A	F	A
A	M	F	N	A	N	P	Q	R	A	S	T	A	U	G	U
H	R	I	S	C	A	C	S	E	A	L	E	A	V	F	N

Ocho colores

Cruzado mágico



Ponga las letras que faltan para completar las palabras

Escalera

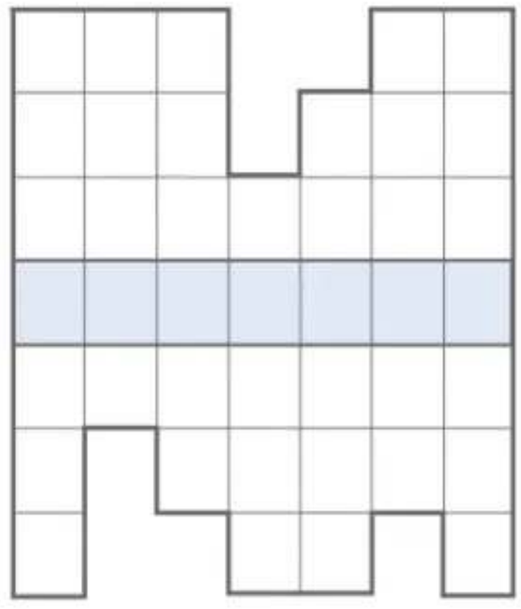

Ponga las palabras en vertical de forma que en la banda de color se forme una palabra clave: Patio, puerto, preciso, espacio, grande, atajo, alumno

Enredo

A C L A N P A

O C T D R I E

P S E E T R O

E R T O R O P

A O C N O L I

Componga los anagramas siguientes de forma que aparezca la palabra clave en las casillas de color

Soluciones

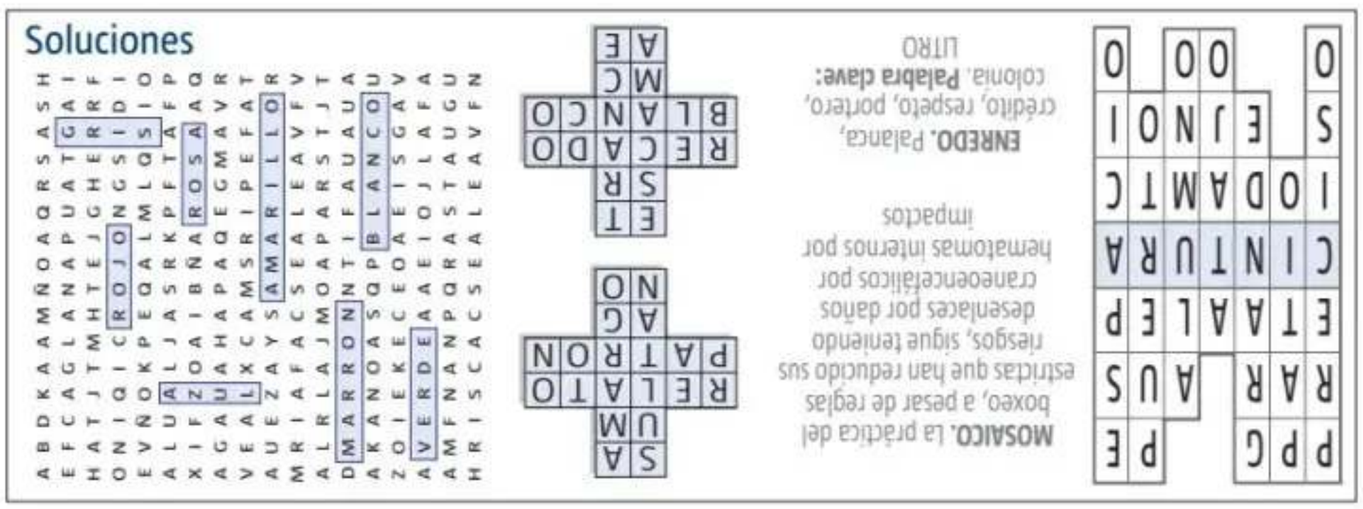

MOSAICO. La práctica del boxeo, a pesar de reglas estrictas que han reducido sus riesgos, sigue teniendo desenlaces por daños cranioencefálicos por hematomas internos por impactos

ENREDO. Palanca, crédito, respeto, portero, colonia. **Palabra clave:** LITRO

Autodefinido



	PERSONAJE FRATERNAL, AMISTOSO		PRODIGIO TÉRMINO, CONFÍN		BRAVUCONES OPINÉIS		CABALLERO INGLÉS IGUALADO AL BORDE	PUNTA DE PELO
	CASTRENSE							PIEZA DE AJEDREZ
CUBRA SANCIONAN, PENALIZAN		RELIGIOSA	ILUSIONISTAS HACE TIEMPO				ESTÁ EN PARO DE MI PROPIEDAD	
							MEDIO MENÚ CIERRA LA CUESTIÓN	
RÍO DE EUROPA			TRES AÑOS SECCIÓN DE NIÑOS					
UNOS SEÑORES COMPLICADOS							TROZO DE PAN	

Crucigrama

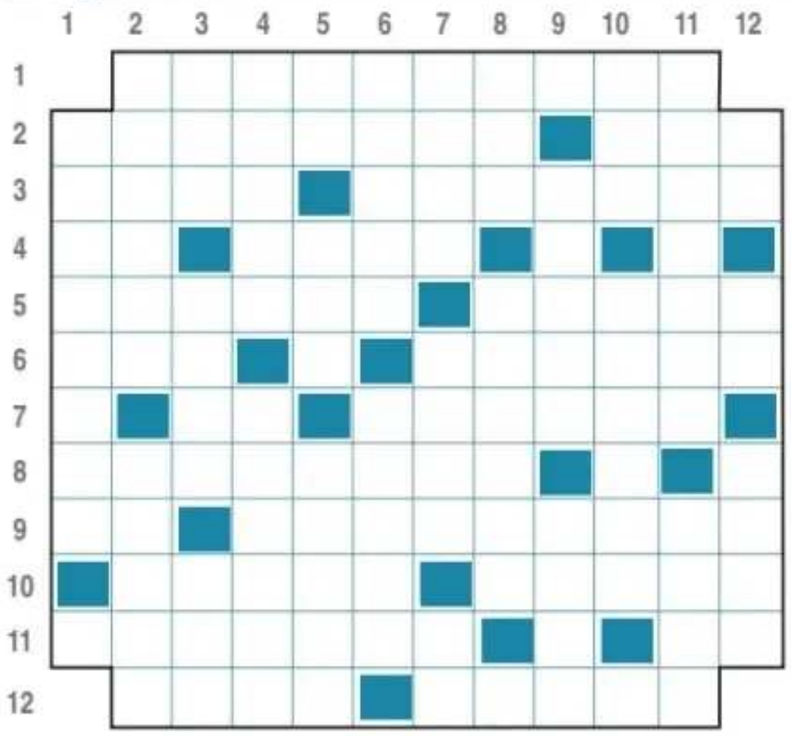

Horizontales: 1. Superaremos la altura. – **2.** Dejábamos brillante. El final del paseo. – **3.** Al revés, puede darse esa posibilidad. Atascaré un conducto. – **4.** Muestras de nicotina. Percibido como un rumor. – **5.** Sutil, vaporoso. Hacen que avance la barca. – **6.** Lo último en gemelos. Descansa, duerme. – **7.** Muy poco acondicionado. Obtendré un buen beneficio. – **8.** Ave exótica. – **9.** Artículo de papel. Peces marinos que llegan muy alto. – **10.** Derribe una pared. Muestra clara de la parranda de anoche. – **11.** Dícese del que ha recibido una notificación oficial. Ni un romano en el mar. – **12.** Destacan en el deporte. Estrujan las uvas para obtener vino.

Verticales: 1. Deshacía por la noche lo que tejía por el día. – **2.** Repentino, muy rápido. Provincia española. – **3.** Una sala sin curvas. Al revés, documento que permite la entrada en un lugar. Canción repetida. – **4.** Bebida fuerte. Hiciese una tumba. – **5.** Ración de tarta. Hielo sin límites. Pequeñas cantidades de agua. – **6.** Muy querido. Una buena porción de ensalada. – **7.** Partido, quebrado. Señal larga y estrecha. Al revés, río de Europa. – **8.** El final del proceso. Esquina, revuelta. – **9.** Al revés, bajar del caballo. Huecos de un puente. – **10.** Se ponen en prosa. Ocuparé una casa, habitaré. – **11.** Cortase la madera con un ruido notable. Verano sin límites. – **12.** Salen en el BOE. La salida de Badalona. Al revés, tejido fino.

Ajedrez



Juegan negras

Jeroglífico



¿Cuál de tus hijos?

Ocho diferencias



Sudoku

Grupo Alfil

Medio

		8			9		4	
		3			5		7	
1			4					
9	2			5				
		4	3		6	1		
				8			5	2
					2			9
	7		6			3		
	8		7			4		

Difícil

4			7					5
				9	1		3	6
		6				2	9	
						3		1
	7						8	
9		4						
	9	7				5		
8	4		5	6				
5					8			7



Santoral

Bertuino, Cristiano, Martín, Teodoro, Toribio y Verano.

Cumpleaños



LUZ CASAL
cantante (68)

DEMI MOORE
actriz y productora (64)

JUAN PARDO
cantautor (84)

LEONARDO DICAPRIO
actor y productor (52)

Loterías

ONCE

Lunes, 9 de noviembre

Número premiado	S:022 **78905**
Domingo, 8	S:019 **27764**
Sábado, 7	S:034 **65933**
Viernes, 6	S:013 **49653**
Jueves, 5	S:044 **50248**
Miércoles, 4	S:050 **24988**
Martes, 3	S:031 **16332**
Lunes, 2	S:002 **53083**

BONOLOTO

Lunes, 9 de noviembre

Números: **10-13-17-25-36-39** C-11/R-8

Aciertos	euros
6	0,00
5-C	44.297,09
5	722,24
4	23,38

LOTERÍA NACIONAL

Sábado, 7 de noviembre

Número premiado: **11438** 6-7-8

EUROMILLONES

Viernes, 6 de noviembre

Números: **07-13-37-47-49**

Números estrella: **07-11**

LA PRIMITIVA

Lunes, 9 de noviembre

Números: **01-06-14-23-30-39** C-36/R-2

Aciertos	euros
6+R	0,00
6	0,00
5+C	7.200,88
5	1.868,15

EL GORDO

Domingo, 8 de noviembre

22-31-39-41-49 4

Soluciones

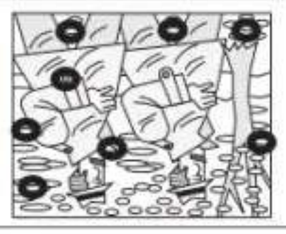

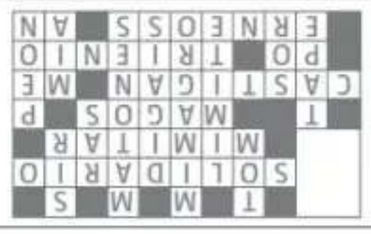

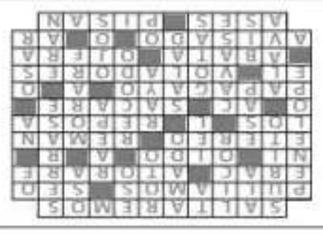

JEROGLÍFICO: El MEDIANO. El media n, o

AJEDREZ: 1... Ch4+!! **2.** gxh4 Cxf4+ **3.** Rg3 Cxe2+

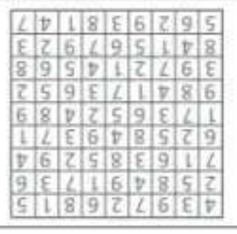



DISNEY+



La familia permanece unida o pegada o separada o nada de lo anterior, dependiendo de lo que piense Tony

Disney+ estrena la segunda parte de la segunda temporada de esta acidísima serie ambientada en los 80 con David Tennant

Vuelve «Rivals»: el precio de pactar con el **diablo**

Gerardo Granda. MADRID

Una terrible tormenta se cebó con la tranquila localidad de Cotchester. Todos sus habitantes se habían refugiado en sus lujosas casas. Todos no. Lady Monica Baddingham ha descubierto el último descaro de su marido, Tony, y se dirigió con la joven Caitlin O'Hara a casa de sus padres para destapar la caja de Pandora. Pero la caída de un árbol desencadenará el verdadero huracán entre las compañías rivales Corinium y Venture. Disney+ estrena hoy la segunda parte de la segunda temporada de «Rivals», serie original basada en la novela homónima de Jilly Cooper y protagonizada por David Tennant.

Sigue la lucha en la televisión del centro-suroeste por conseguir la licencia de la ITV para Rutshire y alrededores (desde Oxford hasta Gales y desde Southampton hasta Stratford). En un lado, Venturer, la empresa creada por Rupert Campbell-Black (Alex Hassell), Declan O'Hara (Aidan Turner) y otros, presenta una candidatura para arrebatarle la concesión a Corinium Television, controlada por Tony Baddingham (David Tennant). Ambos equipos tienen que sacar lo mejor de sí mismos para alcanzar la aprobación de los tres miembros directivos de la IBA (Independent Broadcasting Authority). La guerra llega a un punto encarnizado, ya que nuestro diablo particular, Lord Tony, sacará provecho de años de espionaje, chantajes y pactos que ahora se volverán contra todos y cada uno de nuestros protagonistas.

El funeral de Monica reúne a todos los rivales en un solo sitio y empieza a fraguarse la época más turbia de la comunidad. Junto a las ostentosas —y muy numerosas— fiestas de lores y ladies, con sus consecuentes excesos de sexo, drogas y cacerías sangrientas, convive la huida de Cameron (Nafessa Williams) de vuelta a EE UU cuando sospechan que es un topo de Venturer que lleva filtrando información a Corinium desde hace meses. Eso dejará a Rupert como soltero de oro de nuevo, y entre las muchas pretendientes, la cálida y angelical Tag (Bella Maclean) y la misteriosa y poderosa Perdita (Holly Cattle), que incluye sorpresa. En otra línea de la trama, Declan (Aidan Turner) y Maud (Victoria Smurfit) enfrentan sus propias desconfianzas y protagonizarán algunas de las escenas más sorprendentes y escandalosas de esta segunda parte. La relación extramarital de Lizzie (Katherine Parkinson), casada con el insufribel James (Oliver Chris) y Fred Fred (Danny Dyer), que comparte vida con la rosada Valerie (Lisa McGrillis), entrará en nuevos y peligrosos derroteros, que incluyen el aprendizaje sexual. Sarah (Emily Atack), prosigue con su embarazo de Tony, y se enfrenta al rechazo de su marido, Paul (Rufus Jones). Y la tórrida relación entre Charles (Gary Laont) y Gerald (Hubert Burton), pondrá a prueba el compromiso de este último con Muffy (Eliot Salt).

Todos bailan al son que toca Tony; cuando creen que están ganando, saca otro secreto

Pero no nos engañemos, todo al final gira en torno a Tony. Todos bailan al son que él toca, e incluso cuando creen que están ganando, el lord desempolvará un nuevo secreto con la ayuda de su topo, de su ayudante personal, Joyce (Denise Black) y su propio ejecutor, Ginger (Antony Byrne). Cada escena es más escandalosa que la anterior. Pasamos de fuentes que manan detrás de setos fálicos a hombres sudorosos montando a caballo en la pampa argentina, escenas de sexo de las revistas porno caras y un sinfín de traiciones, secretos, mentiras y muchos gritos. Esta segunda parte de la segunda temporada lleva los tejemanejes empresariales y los bailes de lealtades a cotas altísimas, siendo del máximo disfrute culpable del espectador. Tony, encarnado con maestría por Tennant, llevará la palabra malvado a los límites humanos y animales. Cada uno de sus movimientos y gestos son una afrenta a su propia existencia. Los amoríos que nacen sueltos de todo este desastre también tienen espacio en «Rivals», puesto que de la felicidad, el amor y la despreocupación nacerán las afiladas armas de la siguiente puñalada trapera a un amigo o un enemigo.

«Rivals» merece seguir existiendo, y no solo por su estilo ochentero pomposo lleno de éxitos musicales que tararearás mientras alguien comete adulterio, intento de asesinato o se filtra una violación, tampoco por solo sus impecables interpretaciones de personajes «en coches pequeños y con egos gigantes», sino porque su cercanía irreverente a las telenovelas te va soltando miguitas que te llevan a pactar con el diablo, solo una temporada más.

LA 1

07:50 La hora de La 1.
10:35 Mañaneros 360.
13:55 Informativo territorial 1.
14:20 Mañaneros 360.
14:55 Telediario 1.
15:30 Deportes 1.
15:35 El tiempo.
15:40 Informativo territorial 2.
15:50 Directo al grano.
17:45 Valle Salvaje.
18:35 La Promesa.
19:35 Malas lenguas.
20:25 Aquí la Tierra.
Con Jacob Petrus.
20:55 Telediario 2.
21:50 Deportes 2.
21:55 La Revuelta.
Con David Broncano.
23.15 El cine que somos. «El 47».
00.55 El cine que somos. «A cambio de nada».

LA 2

09:00 Página 2.
09:30 Aquí hay trabajo.
09:55 La aventura del saber.
10:55 Las rutas Capone.
11.50 El western de La 2.
«Salario para matar».
13.30 El cazador.
15:35 Saber y ganar.
16.25 Grandes documentales.
17:50 Malas lenguas.
19:45 Sukha.
20:40 Trivial Pursuit.
21.25 Cifras y letras.
22.30 Documaster.
-Jesús Hermida.
23:30 En portada.
00.10 Documentos TV.
01:05 Brain Beats (A Musical Especies).
02:00 Los conciertos de Radio 3.

ANTENA 3

08:55 Espejo público.
Con Susanna Griso. Con la colaboración de Lorena García, Miquel Valls y Gema López.
13:20 Cocina abierta con Karlos Arguiñano.
13:45 La ruleta de la suerte.
Concurso con Jorge Fernández.
15:00 Antena 3 Noticias 1.
Con Sandra Golpe.
15:30 Deportes.
Con Rocío Martínez, Angie Rigueiro y Alba Dueñas.
15:40 El tiempo.
15:45 Sueños de libertad.
17:00 Y ahora Sonsoles.
20:00 Pasapalabra.
Concurso con Roberto Leal.
21:00 Antena 3 Noticias 2.
Con Vicente Vallés y Esther Vaquero.
21:30 Deportes.
Con Rocío Martínez, Angie Rigueiro y Alba Dueñas.
21:35 El tiempo.
21:45 El hormiguero.
Con Pablo Motos. Con la colaboración de Marron, Nuria Roca, Esperansa Grasia, Juan Carlos Ortega, Luis Piedrahita, El Monaguillo, Carlos Latre y Anas Andaloussi. Invitado: Alberto Núñez Feijóo, político.
23:00 La mesa.
01:40 Cuerpo de élite.
«El kozinero».
03:00 Sportium Game Show.
03:45 Pazy: que te recuerden como has vivido.

LA SEXTA

06:45 Pazy: que te recuerden como has vivido.
07:00 Previo Aruser@s.
09:00 Aruser@s.
11:00 Al rojo vivo.
Con Antonio García Ferreras.
14:20 La Sexta noticias 1ª edición.
Con Helena Resano.
15:10 La Sexta deportes.
Espacio dedicado a la información de actualidad deportiva. Con Guillermo Moreno.
15:20 La Sexta meteo.
15:30 Zapeando.
Con Dani Mateo. Con la colaboración de Quique Peinado, María Gómez, Miki Nadal, Isabel Forner, Nacho García, Maya Pixelskaya y Boticaria García.
17:00 Más vale tarde.
Con Marina Valdés.
20:00 La Sexta noticias 2ª edición.
Con Rodrigo Blázquez.
21:00 La Sexta Clave.
Con Joaquín Castellón.
21:20 La Sexta meteo.
21:25 La Sexta deportes.
Con Óscar Rincón.
21:30 El intermedio.
Programa de humor con El Gran Wyoming y Sandra Sabatés. Con la colaboración de Dani Mateo, Andrea Ropero, Cristina Gallego, Thais Villas e Isma Juárez.
23.00 Cara al show con Marc Giró
02:50 La casa de juego de Pokerstars.

NEOX

10:40 Friends.
Comedia en la que seis amigos, Rachel, Monica, Phoebe, Joey, Chandler y Ross, se enfrentan a los problemas de la vida moderna: el trabajo, los conflictos de pareja y la búsqueda de diversión.
13:45 Los Simpson.
16:15 The Big Bang Theory.
21:15 Chicago P.D.
02:20 European Poker Tour.
02:50 Sportium Game Show.
03:30 Minutos musicales.
06.00 Neox Kidz.

NOVA

08:30 Joyas TV.
09:35 La tienda de Galería del Coleccionista.
10:40 Transplant.
14:30 Cocina abierta con Karlos Arguiñano.
15:00 El compromiso.
16:35 De que te quiero, te quiero.
18:35 La sombra del pasado.
20:00 Mi camino es amarte.
21:40 Sühan: venganza y amor.
00.30 Esposa joven.

MEGA

07:05 ¿Quién da más?
09:55 Mountain men.
15:00 Vida bajo cero.
19:45 Cazadores del pantano.
21:35 Forjado a fuego.
02:30 Sportium Game Show.
03:10 Pazy: que te recuerden como has vivido.
03:25 Top mechanic.
06:00 Vidas anónimas.

CUATRO

07:00 Love Shopping TV Cuatro.
07.30 ¡Toma salami!
08.15 Alerta Cobra.
10:00 En boca de todos.
14:00 Noticias Cuatro.
14:55 ElDesmarque Cuatro.
15:15 El tiempo.
15:30 Todo es mentira.
19:00 Lo sabe, no lo sabe.
20:00 Noticias Cuatro.
20:45 ElDesmarque Cuatro.
21:00 El tiempo.
21:10 Horizonte.
23.00 El blockbuster. «Llaman a la puerta».
01:00 Asesina a sueldo.
02:00 Sportium Game Show.

TELECINCO

15:00 Informativos Telecinco.
15:30 ElDesmarque Telecinco.
15:40 El tiempo.
15:50 La tarde se mueve.
17:55 El diario de Jorge.
19:00 Rueda la letra.
20:00 ¡Allá tú!
21:05 Informativos Telecinco.
21:30 ElDesmarque Telecinco.
21:40 El tiempo.
21:50 First Dates.
23:00 La isla de las tentaciones.
02:00 Gran Madrid Show.

LA SÉPTIMA

14:55 El relevo: Verónica y Sarah.
15:05 En línea.
16:55 El relevo: Sarah y Rocío.
17:05 Sobre la mesa.
18:55 El relevo: Rocío y Noor.
19:05 La diana.
20:50 El relevo: Noor y Javier.
21:00 La última hora.
01:00 Teletienda.

TELEMADRID

15:10 Deportes.
15:35 El tiempo.
15:45 La tarde de Telemadrid.
17:15 Hablamos de Madrid.
19:00 Madrid directo.
20:30 Telenoticias.
21:40 El tiempo.
21:55 El análisis: el diario de la noche.
22:45 100% cine presentación.
22:55 Cine. «100% cine».
01:10 El análisis: el diario de la noche.

TRECE

13:15 A un paso del cielo.
14:00 Viaje del papa a Sudamérica.
15.30 Sesión doble. «El tesoro del Cóndor de Oro».
17.05 Sesión doble. «La isla de los corsarios».
18.45 Western. «Invitación a un pistolero».
20:45 Trece y Cope. Es Noticia.
21:00 El cascabel: última hora.
22:00 El cascabel.
00:30 El Partidazo de Cope.

MOVISTAR PLUS+

13:16 Los nazis y la carrera espacial.
14:06 La película de nazis que nunca existió.
15:30 Cine. «La lista de Schindler».
18.35 Descifrando a Hitler.
20:59 Bakalá.
Con Raul Pérez.
21:30 Leo talks.
22:00 Ilustres ignorantes.
22.30 Marihuana.
00.10 Colin de cuentas.

STAR CHANNEL

07:12 The Walking Dead.
08.02 El cuerpo del delito.
09.47 Bones.
11.35 Bull.
14.14 Castle.
16:03 Cine. «Deadpool».
17.47 Elementary.
20.18 Tracker.
22:00 NCIS: Nueva Orleans.
22:41 Will Trent Agente especial.
23:36 Tracker.
00:00 9-1-1.

WARNER TV

06.46 FBI.
08.06 NCIS: Los Ángeles.
09.30 El mentalista.
12.28 The Big Bang Theory.
16:17 Cine.
«Mortal Kombat».
17.56 Hawai 5.0.
20.19 FBI.
22:00 Cine. «El favor».
23.32 CSI New York.
02:45 Cine. «Daño colateral».
04:25 Cine. «Rambo III».
06:00 FBI.



LA RAZÓN

10156
8 430742 009238

miércoles, 11 de noviembre de 2026

Sin Perdón

¿Los cómicos tienen que hacer de periodistas?



Francisco Marhuenda
de la Real Academia de Jurisprudencia y Legislación de España

«Broncano hizo el ridículo y Abascal, simplemente, le arrasó»

Es cierto que vivimos tiempos turbulentos y donde, en ocasiones, se cambian de forma absurda los papeles. Tengo mucho respeto por los cómicos y, en general, por las personas que saben hacer humor. Creo que debe ser porque soy incapaz de contar un chiste. Me parece una profesión complicada y tuve un tío, desgraciadamente desaparecido, que se dedicaba profesionalmente al humor. Hay que tener madera para ello y sobre todo un tipo especial de ingenio. No creo que los cómicos tengan que adoptar el papel de los periodistas, porque no es lo suyo. Es la misma razón por la que a un príncipe del Renacimiento no se le hubiera ocurrido convertir a su bufón en gran canciller de su Corte. Ni siquiera Calígula llegó a nombrar cónsul a su caballo, aunque hay que aclarar que Suetonio no dice que lo hiciera, sino que tenía la intención. En realidad, no es que estuviera loco, sino que simplemente quería mostrar su desprecio a un Senado que no pintaba nada y a unos senadores que no podían ser más serviles. No era más que una burla política.

Por tanto, es bueno que las entrevistas las hagan aquellos que tienen formación y experiencia. Es cierto, también, que los principios de mérito y capacidad han sido irrelevantes en el sanchismo e incluso creo que eran un impedimento para que las personas cualificadas, salvo alguna excepción, pudieran prosperar. Es posible que Broncano sea un buen cómico, aunque tengo el buen gusto de no seguirlo tras ver uno de sus programas. Y su servilismo al sanchismo hace que no me resulte divertido. Es como esas series o películas que muestran a la gente de derechas como unos fachas zafios e incultos. He de reconocer que siempre he despreciado esa falsa superioridad de la izquierda que, además, en el periodismo y la universidad tiene una formación manifiestamente mejorable. Es algo fácil de constatar. Con Abascal, como ha sucedido con otros dirigentes de su partido, pero también del PP o la UCD, se comete el error de menospreciarlo y quedarse con las mentiras que promueve el aparato propagandístico de La Moncloa. Lo conozco desde hace años y sé que la caricatura no tiene nada que ver con la realidad. Por ello, Broncano hizo el ridículo y Abascal, simplemente, le arrasó.



La situación

Urda bien vale una misa



Vicente Vallés

«El presidente del Gobierno de la Nación tiene obligaciones que están muy por encima de sus gustos»

En 1593, Enrique IV de Francia tomó una decisión que pasaría a la historia como ejemplo de pragmatismo político. Protestante en un país mayoritariamente católico, decidió convertirse al catolicismo para facilitar su acceso al trono y poner fin a las guerras de religión. La tradición le atribuye una frase que probablemente nunca pronunció, pero que merecía ser pronunciada: «París bien vale una misa». Cinco siglos después, sigue siendo una de las mejores expresiones del sacrificio de los principios en beneficio del poder.

No era necesario que Pedro Sánchez recibiera el don de la fe para hacerse presente en el funeral por las víctimas del accidente de trenes en Urda. Pero el presidente se ausentó, alegando que «siempre he ido a ceremonias aconfesionales; nunca he ido a oficios religiosos, que respeto profundamente; no lo he hecho nunca».

La excusa es falsa, porque Sánchez asistió, que se sepa, al menos a tres funerales católicos, en honor a la soprano Montserrat Caballé, al dirigente europeo David Sassoli y al expresidente extremeño Guillermo Fernández Vara. Pero ese regate a la verdad, tan común en Moncloa, es lo de menos en este caso. Es una cuestión de respeto, como el que mostraron los reyes de España al acudir al cementerio musulmán de Ceuta para recordar a los marroquíes que se ahogaron este verano en el asalto a la frontera. No debieron participar en el asalto, pero eran personas, y su muerte merece, como poco, un gesto que no convierte a nadie ni en marroquí ni en musulmán ni en partidario de la inmigración ilegal.

Cuesta imaginar que alguien, por descreído que sea, no asista a la boda de un hijo que sea católico, o al funeral de un padre que se celebre en una iglesia. Quien firma estas líneas participa de la misma fe religiosa que el presidente: ninguna. Pero no se conoce caso alguno de agnóstico o ateo que haya sufrido una reacción alérgica en una ceremonia religiosa. Y el presidente del Gobierno de la Nación tiene obligaciones que están muy por encima de sus gustos.

Las víctimas de Urda bien valen una misa.

REDACCIÓN Y ADMINISTRACIÓN:
Calle Juan Ignacio Luca de Tena, 17 - 28027 Madrid.
Teléf.: 91.324.70.00 Fax: 91.324.94.51.
Teléfono de Atención al lector 91.324.71.24 www.larazon.es

DELEGACIONES: CATALUÑA: Avenida Diagonal, 662-664 - 08034 Barcelona. Teléf.: 93.240.59.60.
COMUNITAT VALENCIANA: Calle Colón 22, 7ºH 46004 Valencia. Teléf.: 963.52.49.77.

CASTILLA Y LEÓN: Plaza España 6, 47001 Valladolid. Teléf.: 983.36.28.09
ANDALUCÍA: C/ Imagen, 8, 6º A. 41003 Sevilla. Teléf.: 954.36.77.00.*

Imprime: Lagarsa (Madrid), Bermont (Dos Hermanas), Bermont (Sagunto), Bermont (Catalonia).
D.L. M-12115-2012